朝鮮日報
五日夕刊八面
京城府堅志洞 朝鮮日報社
代表番號(光)二三〇〇番

社說

農況의 展望
—凶作氣分에 對하야—

一

朝鮮의 米價는 昨年十月以後로 繼續的으로 低落하야 왓던 것이 今春以來로 조곰식 올나 去七月에는 急騰의 形勢이엇다 京城府 米穀市場의 米價는 去月中에 三回를 暴騰하고 今月에 드러서도 去四日에 또 한번을 뛰엇다 이와 同時에 仁川期米도 急騰을 繼續하야 二十圓臺의 出現을 問題삼든 것이 去四日의 後場에서는 先限二十二圓十二錢까지 出現하야 一般으로 하야금 驚異를 늣기게 하얏다 米價의 騰貴는 무엇에 基因하는 바이지마는 其實은 朝鮮米의 昨年의 豊作으로 移出된 바가 잇다 할지라도 그로써 뿐이 아니고 特히 그 重要한 原因의 한가지는 天候의 不良으로 一般의 不作氣分이 人心을 支配하게 되어 原料粗의 出廻가 不足을 늣기게 되야 米價의 繼續的 昂騰을 出現하는 것이니 今年의 米作成績은 果然 엇더케 될 것인가 成育이 不良한 데다가 虫害까지 잇스며 또 한 移秧도 그리 조치 못하얏다고는 할 수 업섯다 特히 昨今의 多雨寒冷은 稻作에 致命의 害를 주고 잇는 모양이니 이로써 一二割의 減收를 豫想하는 以上 米價의 騰貴는 不可避의 情勢이라 할 것이다

二

今年의 朝鮮稻作狀況을 드른 건대 七月二十日現在의 調査에 依하면 移秧狀況은 九割九分一厘이니 그 面積이 百六十一萬六千七百六十七町步이다 前年에 比하야 三千七百四十八町步의 減小인데 그 成績의 劣惡한 道는 全北과 慶尙南北道이다 特히 慶北이 最劣惡한 모양이다 또 冷氣의 侵襲으로 因한 被害는 各道의 一般的 事實인 모양이며 또 七月中旬以來에 降雨가 各地에서 繼續하야 京畿、黃海、全南、忠南等地方에서는 洪水의 被害가 만코 여긔에 딸아서 稻熱病이 發生되야 그 前途가 매우 念慮되는 中인데 天候는 依然 順調로 回復될 듯도 아니하니 實로 朝鮮農作上의 惡影響은 큰 것이다 또 他方으로는 日本의 作況도 매우 不良하야 過去五個年間 平均收穫高 六千八十七萬石에 對한 三百萬石減收의 五千八百萬石程度說이 잇고 또 昨年의 六千六百萬石에 對하야 一千萬石의 減收인 五千七百萬石說도 잇다 그도 亦是 天候不良에 基因함인데 北海道 靑森地方은 七分作 或은 五分作까지 傳하야 그 不作氣分은 매우 濃厚한 것이니 이로써 보건대 압날의 不作은 決定的 事實인 듯하다

三

去月末日까지 日本에 移出된 朝鮮米의 數量은 七百四十五萬石이다 압흐로 아직도 端境期까지에는 約百萬石程度의 移出이 잇서 今年度의 總移出高는 八百五十萬石內外일 듯하다는 것이니 이만한 豫想數量은 쌀갑이 비록 비싸지드래도 移出될 것이다 이러와서 移出되는 것은 만타 農村과 大地主의 所有인 것이니 이 不作氣分과 米價의 高騰은 一般의 大衆的 需要力을 減退케 하는 것이오 또 압흐로 닥쳐올 不作의 減收도 亦是 그 生産米價上에 幾分의 影響이 업지는 안흘 것이나 그도 大衆的 需要力을 減殺하는 것이 아니할 수 업슬 것이며 또 豊年의 豊作으로 需要가 …

在滿朝鮮人 歸化權問題

根本的解決에는 法權撤廢가 最緊

歸化問題提出안켓다고 國府서 重要聲明

【南京四日發電通】 滿蒙에 잇서서의 朝鮮人移民問題에 關한 國民政府의 諸政策에 對하야 四日外交部當局은 左와 如히 重要聲明을 하엿다

一、國籍問題 日本政府가 朝鮮人의 國籍法適用을 除外하야 滿洲에 잇서서의 朝鮮人全部가 中國에 歸化할 意思는 업고 또 한 日、中何國에서든지 朝鮮人에 歸化를 强要치 못하고 또 한 朝鮮人의 一部가 歸化하야도 移民問題의 根本解決은 되지 못함으로 中國으로서는 此際 歸化問題를 提出할 意思는 업다

二、中國의 警察力問題 日本은 滿洲에 잇서서의 中國警察權을 信賴치 못하겟다고 하고 잇스나 滿蒙에는 現在 多數의 歸化露西亞人이 中國警察保護下에 平安히 耕作을 하고 잇서 問題는 一次도 惹起치 안는다 그런데 朝鮮人에 限하야 問題가 起하는 것은 左와 如한 理由에 基한 것이다

가、日本이 大正四年의 南滿及東蒙古에 關한 日、中協定을 無視하고 마음대로 武力警察權을 中國內地에서 行하는 것

나、治外法權을 設備하야 朝鮮人이 中國人과의 紛糾를 일으키는 것

다、中國全國論의 反對하는 土地商租權(二十一條協定에 依함)을 中國에 强制하라고 하는 것

三、法權撤廢問題 以上 要컨대 朝鮮人移民問題의 根本解決은 法權撤廢가 第一條件으로 이것이 撤廢케 되면 歸化가튼 것은 問題가 아니고 모다 圓滿히 進行할 것이다 但 法權交涉은 目下 續行中으로 國民政府로서는 그 解決까지의 臨時便法으로서 (가)土地商租權의 根本的 取消 (나)日本의 武力警察을 即時撤退、의 二項을 日本에 要求한 것이다 此二項은 法權交涉이 解決되면 自然解決될 것이다

四、結論 即 中國으로서는 萬寶山事件 그것에는 抗議치 안코 法權撤廢까지의 臨時便法에 依하야 朝鮮人問題에 關한 日、中今後의 紛爭을 避하라고 希望함

對日外交의 最後目標는 旅大、滿鐵의 回收

不當權利의 拋棄가 解決의 鍵 外交當局의 豪言

【南京四日發電通】 國民政府는 朝鮮人歸化權問題에 對하야는 日本에 提議치 아늘 것은 今日 外交部의 聲明에 依하야 明白케 되엿는 바 國民政府는 萬寶山事件을 機會로 하야 法權問題의 一部인 日本警察權、商租權問題를 法權交涉이 終了되기 前에 自國에 有利하게 解決하라고 하는 연연한 希望을 提議한 模樣이다 그러고 外交當局은 日中間의 紛爭은 旣得權으로 稱하는 不當權利를 拋棄하기까지는 根本的으로 解決치 못한다 對日外交最後의 目標는 旅大、滿鐵의 回收에 잇다고 放言하고 잇다

敗走中의 石友三軍

韓 奉兩軍에 石友三軍改編? ◇……石氏는 大連에 亡命

【天津四日發電報聯合】 山東省境에 遁走한 石友三軍約五萬人의 善後處置에 對하야 東北側은 韓復榘氏와 交涉하기 爲하야 北平戒嚴司令 范浦江氏를 三日濟南에 向하야 派遣하엿는데 大體로 石友三軍을 等分하야 奉、韓兩軍에 改編할 意向이다 그리고 石友三氏는 若數日中에 靑島를 經하야 大連方面에 亡命한다고 하고 잇다

【天津三日發電報聯合】 保定까지 逼迫한 石友三軍도 奉天側에 買收된 山西、商震의 進擊에 依하야 드듸여 退却을 不得不하게 되엿다 右損害도 업시 軍隊를 收合하야 保定東南方으로 撤去하고 目下 實縣에 主力을 着着集結中으로 다시금 山東省境에 向하려고 準備中인 바 果然 韓復榘軍 六萬五千의 大部隊가 此를 迎入할는지 疑問視되여 韓氏의 態度는 注目되여 잇다

三分改編?

【北平五日發電通】 山東省境에 彷徨하고 잇는 石軍의 行動에 對하야 此際 韓復榘氏의 態度에 重大한 注意를 하고 잇는 外 蔣介石、張學良兩氏共히 同軍全部의 山東軍改編에 絶對反對하고 잇서 萬若 石軍이 韓에 歸順하게 되면 此를 三分하야 中央、東北、山東三軍에 改編할 것이라는 意向을 가지고 잇다

東北軍撤去 津浦線三面부터 開始

【天津四日發電通】 東北軍의 對石軍事는 一段落을 告하야 津浦方面第二軍兵站部는 昨日來로 歸還을 開始하야 小麥粉六千袋其他食糧은 當地에 反送되여 왓다

롱펜! 石軍의 殘兵 向處는 어데로!

【北平四日發電通】 消息이 絶斷되엿든 石友三軍은 退却以來로 四日을 經過하는 바 約六萬의 兵士는 何處에 集中되엿는지 消息이 絶斷되고 잇다 어느 곳에 出現할는지 豫期키 어려운데 「롱펜」集團이 如何한 變化를 할는지 觀測키 難하야 外國側에서는 크게 注視하고 잇다

國際聯盟에 軍費現狀報告 近近發送할터

【東京四日發電報聯合】 明年二月開催軍縮會議에 提出할 軍費現狀의 報告는 이미 米佛伊西에서 國際聯盟에 提出되여 近近 英國도 提出할 模樣인 바 目下 陸海軍當局에서 右報告에 對하야 愼重히 硏究 中이든 바 形式을 整頓하야 近近 國際聯盟에 發送할 模樣이다

湖北省各地의 水害 溺死者一千餘名

財產上損害는 五億元以上

【漢口五日發電通】 湖北省各地에 잇서서의 水害狀況은 漸漸判明되여 잇는 바 昨夜까지의 當局에 達한 各地에서의 電報로 依하면 溺死者數는 實로 一千百餘名을 算하고 行方不明者는 또 한 五百餘名을 算하고 잇는 바 實數는 아직 增加할 豫算으로 참으로 空前의 慘事라 말하고 잇다 財產上의 損害는 未詳한 바 적어도 五億元以上으로 推算되여 잇다

武昌南方에 共軍侵入

【漢口五日發電通】 武長線咸寧南方에 出現한 共產軍은 一萬의 大集團으로 되여 現在 잇의 武昌을 南으로 隔하야 겨우 六十中里의 低防에 侵入하고 잇서서 武漢은 只今 共產軍의 脅威를 바더 兩難에 陷하게 되여 不安狀態에 잇다

蔣介石氏兩三日中에 凱旋

【南京四日發電通】 蔣介石氏는 兩三日中에 上海又는 南京에 凱旋하기로 되여 잇다

牛一頭에 三四圓 洪水後의 九江서

【九江五日發電通】 當地方의 洪水는 多少減水하얏는 바 附近農民은 全然生計의 途를 失하고 家畜類를 市場으로 가지고 와서는 投賣하야 米와 鹽에 代하고 잇는 바 牛一頭 三四圓이라 하는 安價로 되여 家畜을 가지지 못한 者는 넘어서 馬賊化하는 狀態로 되여 南潯鐵路는 尙今 八九個所가 浸水한 個所가 잇서서 只今까지 一般의 治安上 極히 憂慮되며 開通의 希望은 업는 모양이다

大藏省各省에 妥協案提出乎

妥協안되면 最後手段에 訴해 節約案의 前途悲觀

【東京五日發電報聯合】 今年度歲計均衡及赤字防止를 規定하는 歲出五千四百萬圓節約案은 去月三日의 閣議에서 方針을 決定以來 大藏省主計局은 各省과 折衝하야 그 收合을 急急히 하고 잇는 바 各省共히 頑强한 態度에 出하야 其後一個月後의 今日에도 何等의 方策이 업서도 세우지 못하고 特히 陸海兩相은 「사보타-쥬」에 出하야 交涉조차 應치 안코 外務、司法、遞信의 三省의 態度도 조치 못함으로 萬若 이대로 推移할 時는 드듸여 交涉이 收合되지도 안흘 터이므로 大藏省은 最後의 手段으로서 九月以降支拂할 豫算에서 削減할 수 밧게 업게 됨으로 그래서는 마참내 着手할 明年度의 規定經費의 節約에 對하야 各省과의 接折衝에 一層 자미 업슨 問題를 惹起할 것으로 보힘으로 大藏省으로서는 政治의 適當한 妥協으로 하려고 하야 妥協案을 作成하라고 硏究키로 하고 一方 財政當局으로서는 歲入缺防止、歲計의 均衡을 圖하기 爲하야 現在의 會計法上 歲出節約外 講究할 手段이 업슴으로 豫想되는 歲入缺陷을 補塡할 수 잇슬만한 餘地는 困難하게 되여 若干讓步妥協을 必要로 함에 잇서서는 最後의 安全等으로서 大藏省은 九月以降의 各省歲出에 對한 支拂豫算을 交附할 境遇에는 그것을 三個月分에 붓치에 明年一月以後 三月까지의 支拂을 停止하여 노코 今後의 歲入狀況을 본 後에 今日實行치 못하는 歲入節約을 實施할 수 … 잇는 모양이다 面大藏省으로서는 右와 如히 最後의 手段을 採하야 어듸까지든지 歲出을 整理하야 가자는 意見을 가지고 잇는 模樣이다

南陸相의 演說에 民政少壯派憤慨

態度가 傲慢無禮하다고

【東京五日發電報聯合】 四日軍司令官及師團長會議에 잇서서 南陸相의 演說中에 門外無責任의 位置에 잇는 者와 比較하면 軍部가 刻下現況에 直目으로 不當의 要求를 强硬히 하는 것가티 觀測되고 或은 四圍의 狀勢는 살피지 안코 함부로 軍備의 縮少를 鼓吹하야 國家國軍에 不利한 言論宣傳을 한다고 述한 데 對하야 民政黨에서는 陸相의 態度가 暴漫하다고 하야 憤慨하는 者가 不尠하다 特히 少壯議員中에서는 國防問題에 關하야 國家總動員을 主唱하야 不必要한 境遇에 內外無責任하다는 等을 主唱하는 것은 言語道斷이다라고 하야 與黨이 軍制改革에 對한 要求에 對하야 不禮한 言辭라고 하야 如斯하다 하면 恩給法에 改正及軍制改革가튼 政府가 益益充分한 決心을 가지고 當치 아니하면 要望한 十分一도 엇지 못하겟다고 憤慨하고 잇다

拓務省廢止 反對陳情 臺灣實業家團

【東京四日發電通】 在東京臺灣實業家赤羽初太郞氏外十一名은 四日若槻首相、安達內相、井上藏相、江木鐵相其他 行政審議會委員을 歷訪하고 拓務省廢止反對를 陳情하얏다

軍制改革案 發表延期

【東京四日發電通】 軍制改革案은 六、七日頃陸軍에서 發表되기로 되어 잇는 바 四日陸軍首腦部全員懇談會의 結果 政府와의 交涉成立까지 發表를 延期하기로 決定하엿다

公衆衛生改善費로 四百萬圓을 寄附

◇……록펠라 財團에서

【東京四日電通】 米國 「록펠라」財團에서 昨年에 公衆衛生施設改善을 爲하야 四百萬圓寄附申請이 잇서 內務省은 此의 用途에 對하야 硏究한 結果 公衆衛生改善을 指導할 만한 專門家養成을 目的으로 하야 公衆衛生技術官訓練機關에 附屬하는 實習地域을 設置키로 決定하고 不日中에 「록」財團副會長 「긴」氏에 이 計劃案을 提出하야 承認을 求하기로 되얏다 公衆衛生院은 豫算約三百七十萬圓으로서 設立하야 國庫에서 年額二十萬圓의 經常費를 補助하야 五十人의 專攻科生徒 五十八人乃至百人의 臨時講習生을 收容하야 模範的衛生實習區域으로 하야 東京市京橋區와 埼玉縣下所澤町을 中心으로 한 六個村(農村)을 此에 當하야 公衆衛生에 關하야 模範的施設을 하게 되여 잇다

水路案內人規定公布 國府交通部서

【大連三日發電報聯合】 當地稅務司에 達한 情報에 依하면 國民政府交通部는 八月一日付로 中國各地에 잇서서의 「파이롯트」는 中國人으로서 「파이롯트」試驗에 合格한 者에 限하고 右는 一千九百三十三年부터 實施할 터 「파이롯트」百餘名(內日本人廿名)의 死活問題라 하야 注目되여 잇다

別所得업시 陳氏近近歸國

渡日使命은 失敗 三日幣原外相을 訪問

【東京五日發電通】 陳友仁氏는 頭山滿氏를 비롯하야 政界、實業界의 數氏와 會見을 行하고 三日幣原外相과 再次의 會見을 行하고 近近歸國할 模樣인 바 彼의 使命은 廣東政府는 故孫總理의 大亞細亞主義의 遺訓에 依한 正當한 中國政府인 所以를 宣傳하고 同政府의 正式承認을 要求하는 同時에 軍部에 對하야는 日本將校의 招聘、銃器의 購入을 交涉하고 實業家에 對하야는 借款交涉을 行하기로 되엿는 바 外務當局은 廣東政府의 承認에 關하야는 何等의 言質을 與치 안코 또 한 軍部는 南京政府牽制로 因하야 好意的援助를 暗暗裡에 承認한 바 잇다고 하고 잇스나 單只言辭上에 그칠 것으로 다시금 借款交涉에 至하야는 基礎不安한 廣東政府의 要求에 應할 이 업서서 結局 陳氏等의 來朝로 廣東政府에 對한 好意를 得함에 不過한 것으로 보힌다 그러고 陳氏等의 歸路는 北中國을 廻遊하는 것이 아닌가 하고 잇다

陳友仁氏犬養總裁와 會見

【東京五日發電通】 陳友仁氏는 四日午後二時 牛込犬養政友會總裁와 會見하고 意見을 交換한 後 午後四時까지 네여서 辭去하얏다

쫀손機不時着

【哈爾賓四日發電通】 英國領 哈爾賓着은 五日朝豫定 … 着電에 依하면 쫀손機는 하이랄에 不時着陸 五日朝八時 哈爾賓着豫定이다

滿洲里上空通過

【滿洲里四日發電通】 訪日의 途에 잇는 女流飛行家 아미 쫀손孃은 四日午後二時三十分 滿洲里上空을 通過 哈爾賓에 向하야 飛行을 繼續하얏다

拓相、商相과 農相을 訪問 省廢合問題로

【東京五日發電報聯合】 原拓相은 昨日午後二時半에 櫻內商相을 官邸로 訪問하고 三省廢合問題에 關하야 懇談한 바 잇섯는 바 拓相의 意見으로는 省의 廢合은 行政準備委員會에서 第二讀會를 通過하게 되면 閣議에 此를 附議하야 諒解를 求하기로 되여 잇다 그런데 六日閣議에 突然提出되엿다 아즉 硏究가 充分히 되지 못하고 잇슴으로 當日의 閣議上程은 此를 延期하는 것이 如何한가 하는 意見을 가지고 잇는 模樣이다 … 如何한 協議하야 그래서 拓相은 同樣으로 農相을 訪問하고 同樣의 諒解를 得하엿다 閣議에 上程할 時는 三相은 斷然的으로 反對할 것으로 생각된다

世界速週飛行 斷念說無根 聯合記者에 言明

【하바로후스크四日發電報聯合】 世界速週機의 兩氏가 飛行繼續을 斷念하얏다는 說은 全혀 虛說로 「아라스카」에의 太平洋橫斷飛行은 絶對斷念하지 안헛다 天候恢復을 기다려 언제든지 出發할 準備를 가지고 잇다고 兩氏는 말하기를 다모든 것은 氣象에 着眼 … 라고 말하얏다 目下 天候는 荒天이다

勞動爭議 日本內務省調

【東京電通】 內務省社會局에서는 五日昭和六年上半期에 勞動爭議의 統計를 發表하얏다 右에 依하면 其發生件數는 七百七十九件 參加人員八萬四千三百四十四人이다 五年度上半期發生件數 七百二十八件 參加人員七萬六千七百九十一人에 比하면 件數에 잇서서는 五十一件이 增加를 示하얏스나 不景氣의 漸漸深刻化를 象徵케 하는 것이다

原拓相西下

【東京四日發電報聯合】 原拓相은 五日岐阜市에서 開催하는 民政黨支部大會에 出席키 爲하야 井本代議士其他를 隨行하야 四日夜九時四十五分東京驛發 西下하얏다

總督府內에 行政大整理

各局課統合과 人員減少는 決定的

總督府의 行政整理는 林財務局長이 歸來後 事務官을 中心으로 調査를 進行하야 案의 作成을 急急히 하고 잇는 바 總督府의 殖產、土地改良、山林의 三局等의 統合과 外事課의 縮少는 거진 決定的으로 되여 잇서서 地方廳에 잇서서의 參與官及財務部를 全廢하야 새로운 衛生部를 設置한 것도 또 한 거진 決定的으로 되여 잇는 바 同時에 中央地方을 通하야 事務官技術官判任官等으로 되어 잇는 것으로 財務當局으로는 以上의 行政整理의 施行과 가티 一大改正을 加할 것이며 따라서 整理에 伴한 人事의 異動은 廣汎한 것이 될 것이다 一般物件의 整理에 依하야 人件費約三百萬圓의 捻出을 目標로 하고 잇는 模樣이나 다시금 一般物件의 節約緊縮으로 結局今次의 整理에는 約一千萬圓을 捻出하려고 苦心하는 模樣이다

根本的에 斷行할 學制改革案大綱

學年短縮과 官制敎育을 目標 近近閣議에 附議

【東京五日發電報聯合】 田中文相은 일즉이 學校制度의 全般에 亘하야 根本的改革을 斷行할 意圖下에 文政審議會를 開하야 改革案을 作成하고 잇는 바 四日午後도 文相官邸에서 省議를 開하고 協議를 거듭하야 겨우 大體의 意見을 收合하는 程度에 至하엿다 即 文相이 企圖하는 學制改革案의 骨子로 볼 點은 大體 左와 如하다

一、尋常小學校의 修業年限은 從來와 如히 六年으로 하야 國民學校로 變改함

一、高等小學校、中學校、實業學校는 修業年限을 二年乃至四年으로 하야 高等女學校는 女子高等學校라 함 但 高等女學校의 修業年限은 二年乃至四年으로 함

一、專門學校는 從前과 如히 存置함

一、高等學校는 此를 廢止하고 二年制의 大學豫科로 變함

一、大學은 從前과 如히 存置함

一、大學院은 從前과 如히 存置함

一、師範學校는 豫科와 本科와에 分하야 豫科는 修業年限을 二年으로 하고 本科는 當分間 修業年限을 三年으로 變하야 그래서 豫科의 入學資格은 二年制의 高等學校(從來의 高等小學校)卒業者로 하야 本科는 四年制의 高等學校卒業者로 함

一、高等師範學校及文理科大學은 此를 廢止하야 高等教員養成所로 하고 修業年限은 一個年으로 함 高等教員養成所에 入學하는 者는 原則으로 大學卒業者로 함

一、靑年訓練所는 實業補習學校와 合倂하야 七年制의 靑年學校로 함

等이니 學年短縮과 官制教育과를 目標로 한 改革案인 바 더욱 多少의 審査協議의 餘地가 잇서서 五日午前中에 다시금 省議를 開하고 討議한 後 最後的 案을 作成할 터로 成案을 得하면 閣議에 附하는 一方 與黨方面의 意向도 聽取한 後 九月頃에 文政審議會에 諮問할 豫定이다

『린』大佐訪問機 레-크에 無事到着

【오다와四日發電報聯合】 消息이 杜絶되어 잇든 린드벅-大佐夫婦는 米國東部標準時三日午後九時 「베-카-레-크」에 無事到着한 것이 判明하얏다

大使官級에 異動斷行?

出淵大使十月中歸國

【東京四日發電報聯合】 駐米大使出淵勝次氏는 九月에 三週年의 任期가 完了됨으로 過日幣原外相에게 賜暇歸國하겟다는 旨로 要請하야 왓음으로 幣原外相은 此를 許可하기로 決하고 四日此旨를 出淵大使에게 打電하얏다 出淵大使는 十月中에는 歸國할 모양인 바 此를 機會로 松田、出淵을 비롯하야 大使官級의 大異動을 볼는지도 모른다

漫画說明
財源捻出에머리쌀일는 若槻首相」陸海兩省에솔을머 / 지나첫불리건되렷다가는흐이날레고손을며지말자니 / 算經이맛지안하두다리만무들부돌뗄고서잇는모양

蔘集無慮五千 現內閣倒壞決議

政友北信八州大會

【金澤五日發電報聯合】 政友會北信八州大會는 全國大會의 첫 開幕으로 五日午後一時前부터 金澤市帝國劇場에서 開催한 바 出席者는 本部에서 犬養總裁、東總務、若尾顧問、三土顧問、砂田、安藤、牧野外各特派員及所屬代議士 地元黨員 無慮五千餘名으로 第一會場에서는 定刻에 座長으로 山代議士를 推하야 議事에 入하야 宣言決議를 可決한 後 萬雷와 如히 拍手를 迎하면서 犬養總裁登壇하야 別項과 如히 現內閣의 內政外交等에 關하야 熱辯을 發揮하고 다음으로 東總務 三土顧問의 演說이 잇섯고 午後三時에 散會하고 繼續하야 同所에서 大演說會를 開하고 그러고 市公會堂에서 大懇親會를 開하야 非常한 盛會이엇섯다 그런데 犬養總裁一行은 六日朝 東京으로 歸還할 豫定이다

決議 吾黨은 現內閣의 倒壞를 期함

犬養總裁의 演說 內容

【東京五日發電報聯合】 今日 金澤政友北信大會席上에 잇서서의 犬養總裁의 演說의 大要는 左와 如하다

… 一黨其實行에 努力할 것은 勿論으로 政黨의 國民에 對한 信用如何도 此一點에 잇다 此意味에서 我黨은 天下에 公約한 政策에 對하야 다시금 一層의 嚴正確實한 硏究調査에 從事하야 隨時로 此를 公表하는 것이다 일의 公表와 如히 對策의 要는 國民所得의 增進을 大眼目으로 한 施策을 確立하려는 一事이다 經濟論者로서 我黨의 產業九個年計劃을 單純한 生產增進政策으로 보는 者 잇스면 甚한 誤解이다 我黨의 計劃은 沈滯로 極한 產業界에 對하야 國家自身이 힘을 써서 合流的으로 助長하야 發展케 하는 國民所得增進의 根本策外에 업다 從來輸入된 것에 對하야 我國에서 製作할 수 잇는 것을 助長하는 것이다 此政策의 實現을 爲하야는 歷歷公表한과 如히 行財政及官業及官有財產의 根本的整理、恩給法의 徹底的改正、國防의 經濟化를 斷行하는 今日 地方農漁山村의 窮狀을 親히 目擊하야 負債의 實體를 講究하고 그래서 此의 復興을 圖하라고 하야 方策의 至치 못한 者는 者의 資格이 업는 것이다 米價問題는 暴落、暴騰을 防止하고 生產과 消費와의 相互利益을 圖치 안으면 안된다 最後로 諸業問題의 本質은 어느 點에 잇는가 即 現存共榮의 公明한 軌道에 依케 함에 잇다 人口過剩의 日本國民은 平和한 商人、工業者、農民으로서 國際에 活步하고 融合치 안으면 안된다 此一事는 民族으로서 勿論 最少限度의 生存競爭이라고 할 것이다 그런데 政府는 此에 根本主義를 無視하고 旣得의 條約上의 權益까지 蹂躪함에 至하려고 하고 잇슴은 참으로 痛恨事이다 財政問題라든지 또는 外交問題라든지 政府는 議會에 關한 問題라든지 當然히 公明히 現狀을 說明하야 써 率直히 其所置의 可否를 討論할 것에 不拘하고 오히려 泰平히 無事를 粧하고 잇서서 曖昧의 말로써 一時를 糊塗하고 一旬日도 되지 못하야 眞相을 暴露한 것은 議院政治의 破壞이며 同時에 民政黨自身이 主張한 主義의 放擲이다 此를 要하건대 行財政에서든지 產業에서든지 社會政策에서든지 現內閣의 公約은 全部 空文으로 歸한 것이다 我黨은 國民에 代하야 此를 責하고 國民에 하야 不景氣의 實證으로 硏究하야 國家非常의 難局을 打開하고 國民生活復興의 新機運을 拓하지 안흐면 안된다

獨逸救濟會議

【巴里三日發】 過般獨逸問題에 關하야 訪問한 英外相「헨더-손」氏는 佛外相브리앙氏邸에서 夕飯을 가티 하얏는데 이 寫眞은 會食後에 브리앙氏邸客室에서 박힌 것이다 前例左로부터 佛蘭西프랑당氏 佛外相브리앙氏 英外相헨더-손氏 佛首相라발氏 英外相 … 佛植民相라이노-드氏 後의 左로부터 聯盟佛代表맛시그리氏 르레-옷트氏 셀비-氏 內閣書記官長본셋트氏

八面錄

石友三은 下野를 準備 軍三의 末路가 當如是
○ 陸相軍革演說로 民政黨少壯派에 大衝動을 惹起하얏다고、이것이 이를바 커자루 짓는 것이엇다
○ 政友會는 鼻笑하얏다
○ 白米갑이 暴騰하얏다 쌀갑에 딸고 빗자게 사먹는 것이 우리의 現象이다 그러면 주머니 부족한 사람은 따로 잇서

地方財政救濟의 重要案을 協議

行財政整理準備委員會

【東京四日發電報聯合】 行財政整理準備委員會는 四日午前九時부터 藏相官邸에서 開會한 바 大藏省側으로부터 井上(俊)、川田兩次官、前田參與官、淵井主計局長、內務省側에서 安達內相、潮次官、小山參與官、三戶地方局長、其他關係官이 出席下에 內務當局立案의 恩給法의 改正에 伴하야 小學校敎員恩給納付金을 國庫負擔으로 하야 道府縣下의 小學校敎員恩給負擔額二千萬圓은 約半額의 一千萬圓을 國庫에서 道府縣에 交付하야 地方財政의 窮乏을 救濟할 重要案에 關하야 種種意見의 交換을 行하고 正午에 散會하얏는 바 次會는 來十一日午前九時부터 開會할 터이라 한다

南部朝鮮에 水亂!

榮山、蟾津兩江增水 全南一圓水害深刻

羅州、光州、咸平、長城交通杜絶 ◇農作被害도多大

광주국에도착한 전보에의지하면전라남도라주군(全南羅州郡)을 종횡하는영산강(榮山江)은련일의 홍수로징수칠미돌(七米突八〇—約二十三尺)에달하야 그부근의침수가옥일백사호(戶)에달하엿고 류실된가옥이삼호가잇섯다 영산면동편(榮山面東便)의 각촌락은 매우위험상태에잇슴으로 출동식히어 그부락민백십여명중 오십사명은 사일오후두시에구조하엿다 그리고함평(咸平)광주(光州)벌교(筏橋)장성(長城)등 각지를통하는 교통은전부두절되엇고섬진강(蟾津江)은약이십오척의증수로연안일대의피해가적지안흔모양이라한다

全北各地에도水亂ㅁㅁ

전라북도 각지방(全北各地方)에는 련일장우(霖雨)로 자동차교통은 일시불통되엇스며 우량(雨量)은 최고백삼십팔「미리」평균칠십사「미리」로침수(浸水)된가옥이 다수에달하리라는데 상상침수(床上浸水)십이호 상하침수(床下浸水)사백구십팔호 침수답(浸水畓)이륙십오「헥타」매몰답(埋沒畓)일「헥타」침수전(浸水田)이일백팔「헥타」에달하며 가외도로교량의 파괴도허다하다 한다

浸水家屋百餘戶 罹災民三百餘名

전북금산군의홍수피해막대 三團體協力救護中

【錦山支局電話】 전라북도금산(全北錦山)에는수일전부터쏘다바꾸우로인하야 작사일오후네시경부터 시가지일대는 진흙바다로변하얏스며침수가옥은백여호에달하고도리가옥도다섯호나잇사라재민은삼백여명에달하는데 다행히사상자는업다 금산청년동맹(錦山青年同盟)과칭평자사(稱平支社)와본보지국에서는 리재민들을 청년동맹회관에 수용하고 시민유지로부터 백미와현금등의 의연품거두어 방금구호에 권력중이다

廿年來初有 永同泥海化

浸永五十、倒壞流失六 防水工事에全力中

【永同支局電話】 충청북도영동(忠北永同)에는 련일쏘다진호우로 말미암아 영동천은범람하야 이십년래에 처음보는큰장마가젓나 시가지는 홍탕물의바다로화하얏스며 마루에까지 침수된가옥이 오십호요 문허진집이다섯호 물에떠내려간집이 한집으로 리재민은 백여명에달한다 그우에 영동천의홍탕물은형세가험악함으로 영동경찰서와 소방대는 총동원하야 하물자동차로 모래와가마니를 운반하야 방수공사(防水工事)에권력을다하는터인데 농작물의피해는 막대하며 시내의교통과 무주(茂朱)청산(青山)간의 교통은두절되엇다

大田地方豪雨

【大田】 대전지방은련일부실부실나리든 장마가지난 이일부터폭주하야 삼일오전 십시까지 팔십칠미리륙(雨當一石六斗强)의우량으로 대전천(大田川)증수는삼척이상에 달하엿스며 시내춘일정일정목(春日町一丁目)부근에는 침수가되엿다는바 아즉도비는 계속하여오는중이라 한다

大邱地方豪雨 交通은杜絶

近來드믄水亂

【大邱】 경북대구지방에는근래에 보기드므른 커다란호우천(雨天)과담천(曇天)이계속하며변변히 우량도 붓지안는건상마를 차려오든바 지난삼일밤열시경부터 갑작이소낙비는 폭주하기시작하야 새벽이 되도록긋칠사이 업시나리여서 물바다를일우엇는데 우량은 륙십일미리에달한다는바 이로인하야 부외달성군공산면(達城郡公山面)일대에는침수(浸水)가옥이십여호이고전답의 침몰이 이십여두락이나되엿다하며 금호강(琴湖江)상류인동촌아양교(東村峨洋橋)부근길우에는약사척이상증수가되여일시는 대구고령(高靈)간김천(金泉)선산(善山)간등각지에교통이두절되엿다한다

湖南線故障

線路浸水로不通

전라남북도 각지방에는 련일계속되는 장우로각종 교통긔관이 두절되는중 호남선(湖南線)각처의긔차도 불시불통되엇다는데

▲連山論山間 련산과 론산간에잇는덕지(德池)가범람하야 약 이백여메돌간의선로가 침수되어 오전열시부터 열두시까지에 교통이 두절되엿고

▲論山江景間 부근론산천(論山川)이범람하야 부근론밧은 이해(泥海)를 이루고 오전열시부터 긔차가 불통되엿스며

▲大田佳水院間 부근류등천(柳等川)의교량이 일부 파괴되어 긔차는통과치 못하고 도보로 겨우련락을 취하라라한다

◇—장마비 잠간 머젓슬때—(금일창경원소견)—◇

木浦浸水 四十戶

三日以來暴雨

【木浦】 지난삼일이른새벽부터 사정업시퍼붓는 폭우(暴雨)로 목포호남정일대의 가옥(家屋)사십여호가침수되여 대단한 손해를입엇스며 위시논위긔(危機)에빠지엇다고한다 침수원인은 폭우의외의폭우련이와 근일하수공사(下水工事)중에잇슴으로 물싸커나갈곳을 마갓기때문에 지반(地盤)은여트고 물나갈곳은업서서 그외가티 침수가되엿다하며 날이개이지안코 비가계속하야옴으로 호남정일대의 인심은불안중에싸이여잇다한다

咸平地方洪水 家屋橋梁倒壞

農作物에被害莫大

【咸平】 지리한장마비에가삼을 태우든 함평군(咸平郡)일대의농가에서는 지난 삼일오전열한시부터 폭우를 맛나가옥(家屋)에까지 물로바다를이루엇다하며 그중오륙호의 농가는문허지고곳곳에 다리는 떠나러가며 농작물에 적지아니한 피해를주엇다하야매우불안중이다함평학교(咸平鶴橋)간의교통이 두절되고 침수된가옥이수백호에달함을보든 함평경찰서에서는소방대를 소집하야각방으로비상경계하엿다한다

에쓰語短期講習

시내삼청동(三淸洞)교회에서는 하긔휴가를 리용하야류긔홍(柳基興)씨를강사로 아래와가튼 요항에의하야「에스페란토」단긔강습회를개최하리라한다

期日 八月七日부터同十日間 每日午後七時半부터九時까지

場所 三淸洞禮拜堂

講師 柳基興

定員 二十名

巡廻診察登程

장마도들고길이빗버! 醫院長助手同伴으로

관곡(關谷)세포(洗浦)이주민부락순회진찰대 삼평의원장정민택(三平醫院長張民澤)씨와 조수리영실(李永實)양은 작보한바와가티 금일오전십시십오분 원산행렬차로경성역을 출발하얏다 오래ㅅ동안 계속되든지리한장마도아즘 부터개이고구름사이로는 그리운햇볕이 자태를내어노하이만한 일긔며는쾌청(快晴)은 아닐지라도순회진찰에지장이업슬것이라는자신과 또는고대하는라재동포들에 향하는뜨거운 봉사의정신에 용긔를어더가지고정원장과조수는외용(外用)내복(內服)用사벌주사(注射)도포(塗布)등각종약품과 긔구를가지고 떠낫다

◇사진은 정원장과 리영실 조수

職工을監禁 一時大騷動

조선직공도흥분하고맹파 會寧豆林爭議詳報

【會寧】 함북 회녕 두림회사(咸北會寧豆林會社)중국인직공 사십여명이 동맹파업을 단행한후 전직공이백여명이 총파업을 개시하엿다함은긔보한바어니와 이제 그자세한조사에 의하면월래매일십이시간노동으로도임금이 적음을 불평을삼아오든직공들은 지난팔월일일부터는 시간으로보다한시간을연장하고도 임금은 더주지안코 화독조차일반직공인부에게주지안홈으로 파업은 폭발된것인데 지난삼일아츰에는조선인직공오십여명이 동맹파업에 참가하엿다하며 그실상을 보거위하야간 직공인부 백여명은 공장에서구경하든중 고주가하는말이 그대들도 일하기시르면 당연히금일부터 하지말라고함으로 이에 불평이 가득찬직공들은 흥분난데이니 사무실로 드러가자하야 임금지불을 강요하자 고주는놀태도로 구만들터이니 천범버는 직공인부백여명을 사무실로 드러가자한후 사방문을 장그고안에드러간 직공들은 나오지못하게하여 일시대소동을 일우엇다

「赤色勞組」後繼 班組織遂綻露?

평양격문사건취조가확대 又復八名檢擧取調

【平壤支局電話】 삼종의격문사건이 단서로 비밀결사적색로동조합(赤色勞働組合)의 일파가 아직남어잇든것이 발각되여 평양경찰서 고등계에서는 주범정두원(鄭斗垣)을 중심으로관계자를 엄중취조중이더니 작일밤에 돌연긴장하야 수대의형사대는 긔림리(箕林里)서성리(西城里)등지를 수색하고긔림리에서 김익도(金益道)안병록(安炳錄)(三三)서성리에서 홍명룡(洪炳龍)(二三)차석규(車碩規)(三三)김상령(金長嶺)(三三)등의 다섯명중에 삼명을검거하엿다 그러고 아직도계속하야 활동중에잇서 검거가 좀더확대될 모양인데 검거된 청년들은 학생과천도교관계자들이다 사건의 전후관계를 보아적색로동조합의 반(班)조직체가 들어난것이 발각된모양갓다

浦項共產黨執猶의判決

피고중의일명은전과로 河炳祚에만體刑

【大邱支局電話】 조선공산당포항(浦項)「야체이카」사건은금오일 오전십일시 대구지방법원에서 송하(松下)재판장으로부터 최고일년이개월 최하팔개월 징역에 하병조(河炳祚)한사람은 전과가잇다는 리유로 체형언도를 하고 그외는모다 집행유예의판결이잇섯다 각피고에대한 판결은아래와갓다

▲李喬甲 懲役一年二個月執行猶豫四年

▲李觀雨 金斛宗 各懲役一年執行猶豫三年

▲金利鉉 李見偉 元敬化 各懲役八個月執行猶豫三年

▲河炳祚 懲役八個月 以上各被告에未決拘留日數百二十日通算

「共產黨公判公開 可否를말못한다」

이것도저것도확답할수업다고 ◇—金川思想裁判長感想談

경성지방법원형사부사상관계전문재판장(京城地方法院刑事部思想專門裁判長) 금천(金川)씨는약일개월동안동경(東京)에출장하야목하동경지방재판소(東京地方裁判所)에서진행중인 일본공산당(日本共產黨)공판을방청하고 오늘에귀경하엿다 금천씨는과거조선에잇서서수천명의정치적사상범(政治的思想犯)을취급하엿고 또한이후에도 수만흔정치범(政治犯)이그의손을거칠것이며 금년내에 동재판장계(係)에계속되어 잇는것이 오백여명에달하고잇스니 동씨의 금번출장은 압날조선공판상에 엇더한영향이미칠것인가

×

첫재로무엇보다도관심되고또는주목되는것은사상사건(思想事件)공판의 공개여부(公開與否)이니 과거나오날의 조선에서는치안유지법(治安維持法)제령위반(制令違反)보안법(保安法)등은물론내지사소한벌금형(罰金刑)이라도 사상적색채(思想的色彩)가잇는사건이면 절대비공개주의(非公開主義)로 일반방청을금지하여왓다

×

금번동경에서개정된일본공산당거두(巨頭)공판은실로일본정치사상(日本政治史上)에서 일대「에폭」이될것으로 중대사건이며피고는협화일본제국의대역범(大逆犯)이건만그공판은심리(審理)를 공개(公開)하지안혓는가 그리하야 그들의법정에서공산당론(共產黨序論)을발두로하야당(黨)의사명(使命)과조직론(組織論) 당사(黨史)등이공공연하게설명되고또한이것이천하에보도되지안혓든가그런데종래 조선공산당(朝鮮共產黨)공판은비공개주의를관철하야왓든것이다

×

또한가지는법정소동(法廷騷動)문제이니 일본공산당원들이피고회의(被告會議)를열어 통일심리(統一審理)에대표제(代表制)로진술하야 사건자체의 진실을 발견하기에 힘쓰고 또한요구와 절규는아무방해없이 행사 되거늘조선에서는다소의자변(自辯)과범죄(犯罪)의동긔(動機)등을과격하게공술한것을 법정모욕(法廷侮辱)이라하야재차처형하는터이니이것도 조선이아니면 어더볼수업는사실이다

×

이와가튼문제에 대하야 일개월동안공산당 공판견학을 하고돌아온금천씨의 말을 뜩들기매

記者 금번일본공산당공판방청의소감이 어떠하십니까

金川 공판이 공개되엿고또한그경과는 신문에보도 된것이니당신이 더잘아실것이며나로서는특별한감상이업습니다

記者 이후조선사상사건공판에 대하야 어떠한복안(腹案)이업슴니까

金川 아직아모고려(考慮)도업슴니다

記者 구체적으로말하야서일본공산당공판과가티 조선공산당사건도 이후는공개 하실의향이업습니까

金川 그것은아직확답(確答)하기는어렵습니다이번출장이 견학(見學)이아니고그러밤칭(傍聽)이니동정의것을표준삼아서 조선에 시행하라는법도업겟고 또한나한사람으로써 엇더한의견이잇드라도맘대로시행할수업는일이니까요

記者 사건의대소에다라심리의부분적(部分的)인것에잇서서도공개하는것이조치안켓습니가

金川 글세올시다아직출장에서돌아오는길상사(上司)에보고(報告)도못하엿고하니자세한것은후일로미두는것이조켓슴니다

記者 법정소동문제에대하야는무슨대책(對策)이업습니가

金川 동경의법정내의피고들의언어행동과 신분과지위도극히신사적(紳士的)이엇습니다 법정소동이라는것도 과거에류행하던것이니까요문제업습니다

하며금천씨는모든문제에잇서서확답을피하엿다우리는압흐로정될공판정(公判廷)에서지금못한확답을듯고 또한감시생기로하자

盜難、詐欺、橫領 十年間二倍激增

棄兒件數와行旅死亡者數 豐年에限하야尤甚

세상은날로 발전되여 간다고한다사회의 복리를위한다는온갓학술의 발달과사회 시설의진보가잇다하며 또여러가지 새법령이생긴다 이런것이모다 사회향상발전을 의미한것이라하나 그리면이는 표면의 발전정도에반비례로 사회악(社會惡)인생의비극은 해마다늘어가고잇다 이처대정구년간 소화사년까지 총독부통계에 의하면 도난사긔횡령등의 피해건수가 대정구년에 사만구천 삼백이십칠건 이든것이소화이년에는 팔만칠천 삼백구건이고 소화사년에는 구만일백 륙십칠건으로 약배나늘엇고 긔아(棄兒)도구십륙건이든것이 십년후에 이백칠건 타살(他殺)이이백 십륙건이든것이 사백건으로자살(自殺)이일천일백륙십이건이든것이 이천일백배륙십건으로 행려병사(行旅病死)가 이천백십구건 이든것이 삼천오백사십구건으로 며개가 십년간에약배에 갓가운 수의증가를보고잇다 그중에도 풍년이엇다든 소화이년에 한하야 먹일것업서 버린아희수(이백삼십칠건)먹을것업서 류리하다 죽은행려자가(사천일백팔십건)가장만엇든것은주목되는현상이라하겟다

治水工事中勞働者 六百餘名同盟罷業

清津、羅南兩警察署大活動 十數名引致、繼續檢擧

【淸津支局電報】 사일오후네시경에 함북청진유성천(咸北淸津輸城川)에서치수공사(治水工事)에작업중이든 로동자륙백여명은 임금즉시지불과 인상등의요구조건을 가지고 전부동맹파업을 단행하는동시에 치수공사사무소를 습격하야 수명의부상자를내이엇다 이급보를접한 라남(羅南)과 청진경찰서에서는 총동원하다십히 대거하야 파업로동자 십수명을검속하고 다시계속하야 검거를 쉬이지아니하는터인데파업단은단결하고잇다

誘引賣與

인천(仁川)출생으로서 시내현저동(峴底洞)일백오번지에 거주하는김봉수(金鳳洙)(三四)라하는 자는 포천군(抱川郡)최수오(崔壽翊)김선인(金仙仁)을 김는리설로 꾀이여 수삭동안동거하다가 지난칠월이십사일에시내관수동(觀水洞)일백오십번지김기연(金基然)음식점에다 일금 오십원에팔녀다가 본정경찰서원에게 발각체포되여 취조를당하는중인데 이자는 재작년에도 수원군(水原郡)에거주하는 씨명미상의 이십세가량된녀자를유인하야다가봉천(奉天)어느료리점에삼백원에 팔어버린일이잇다한다

未逮捕者嚴査

平壤警察猛活動

【平壤】 격문범인 정두원(鄭斗垣)(二二)의아홉명이 긔보와가티평양서에 검거되엿는데 아직련루자 이삼명이미체포 되엿슴으로 계속활동중이며 이일밤에신양리(新陽里)김종덕(金鍾德)동 리락욱(李洛旭)(三三)의 두명이체포되엿다는데 금번격문사건은 적색로동조합의 잔당(殘黨)의한일이판명되엿고 동조합의미체포 한○유(韓○瑜)김○수(金○洙)의 두명이 평양부하에잠복해 잇는것이 판명되여평양서고등계 형사대가 삼일오후에모모(某某)가 잠재한 숙소에급행하엿슴으로 금명간 검거될모양이라하며 그에게도 당원이다수산재해잇는모양이라한다

米商에潛入竊取

고양군(高陽郡)출생으로 일정한주소와 직업이업는 전과일범 김억돌이(金億乭伊)(三三)는그의동모 불량소년삼명과가티 사인조절도단을 조직하야가지고 시내각처로 도라다니며 절도질을감행하다가 사일오전 오시경에 시내 관수동(觀水洞)부근에서 본정경찰서원에게 체포되여 취조를당한결과 지난오월 십육일밤에 시내종로통(鍾路通)일정목삼번지 박성호(朴聖浩)미전에 동모일명을들려보내여 숨겨두엇다가 가게문을닷치고 주인의도라간후 방중에 문을열어주어 현금십오원과 백미등을절취한외에 범행한건수가 십여건에달하엿다한다

假記者逮捕

당진군(唐津郡)출생으로시내숭인동(崇仁洞)일백팔십구번지에 거주하는안정수(安貞洙)(三二)라는자는거짓신문긔자의행세를하면서 시내로출몰하는것을탐지한 본정경찰서 형사는이를체포하려고 행방을수사하다가 칠월이십구일 오전십일시경에자택에서체포하야 다가엄중히 취조한결과이자는 재작년팔월중에 시내돈의동(敦義洞)삼십칠번지 심영자(沈英子)음식점에가서 자긔는 인천(仁川)모신문사 긔자라하고 음식점고용인 김녹순(金祿順)을 밀매음을 시킨일이잇스니 이사실을신문에 게재하겟다고 위협한후현금오십원을 편취소비 한외에작년칠월중에도 와룡동(臥龍洞)백팔번지 김용양(金容暘)에게 히여 직업을소개하겟다고 속여 금이십원을사취한 일이잇다

籾摺機界群星中에단一個燦光인

○理想的京光式에對하야

從來籾摺機에對하야數年間苦心研究한結果人力用으로부터動力用이生한後에엔로─루式으로進하야所謂神奇的이라고稱하든고무日로斯界에權威를잡는것도此亦過渡期의產物이되엿승니다能力으로나經濟로나實驗할바는實際使用家에서證明할시며現世는宣傳時代로各樣式의諸物을述하야人氣를得하라함이오나以上例를擧하온特徵이弊物일가할에는實例로서證明코저하오나此機가一次出現하자破竹之勢로普及되야京城仁川南北鮮及멀리南北滿洲에及하야此機發明한後諸位에讚成하심을多蒙하얏사오나我京城仁川平壤穀物協會로一次照會하신後急速히備置하심을伏望하나이다

人力揚水機 製材機 製粉機 玄米 精米 搗山機 織造機 製油機 諸機械附屬品

製造元 京光淑工場

主任 李光賢

京城府岡崎町七拾壹番地·電話龍山九六二番

唐箕式付도有함

B型

仁寺洞 朝鮮劇場

八月四日부터大公開(午後八時始映)

料金 階上 大人卅錢 小人廿錢 階下 大人廿錢 小人十錢

◇유니버—살社映畫 飛行大活劇 天空大王 全六卷 監督—「풀스덧필」氏 主演—「알월손」氏

◇퍼스트내쇼날社映畫 拳鬪大活劇 最後의一蹴 全八卷 監督—「머라트웟프」氏 主演—「리차드바셀메스」氏

◇와너브러더스社映畫 大雄篇 노아의房舟 全十二卷 監督—「미헬·컬틔쓰」氏 主演—「쪼지·오·브라이언」氏

次週 豫告 峰街、映畫時代、三週間、父子、罪의街、로이드스피데이、셰라—판、로이드入鍋、이드福神、로者、로이드兄弟、十誠

團成社

八月二日부터 演劇市場公演第十四週

梨園界의名花李愛利秀 申銀鳳入社出演

入場料 階上 大三十錢 小二十錢 階下 大二十錢 小十錢

◆河夕照氏作 花柳哀話 寺院에저문鐘 二幕 李敬煥·李景雪·李애리스主演

◆冠嶽山人作 洋劇 盲戀悲戀 全一幕 申銀鳳·沈影主演

◆俗歌漫詠 李애리스·李景雪 朴昌煥·高龍女熟演

◆都會狂想曲拔萃集 全四場

◆新人金自德登場 ◆獨唱도잇습니다

特別出演

職業

恩給 △宣傳

京城府水標町(수표다리남쪽)

內科、性病科、神經科、精神科

協和病院

電話光化門八三九番

醫師 楊奉根

入院隨便 問病歡迎

산수실 품사실 재봉실 채단실

산실제조

京城仁寺洞七六

首陽店

鮮

改良朝鮮紙販賣元
新聞卷取紙一手販賣

京城府壽松洞

鮮

鮮一紙物株式會社

營業科目

和洋諸紙輸入卸商
各種白露紙天井紙卸商
紙加工品及印刷原料卸商

社長 朴興植

電話光化門 長一〇二〇番 長一九九八番 六九〇番

振替京城八〇四九番
私書函光化門局第二八號
受信略號ケイゼウセン一カミ
發信略號(セン)又ハ[illegible]

市內主要한新聞
卷取紙納入社

每日申報社殿
朝鮮新聞社殿
朝鮮日報社殿
京城日報社殿
京城日日新聞社殿
東亞日報社殿

朝鮮史 (咒)

丹齋 申采浩

第六篇 高百兩國의衝突 (三)

(二)廣開太王의稗麗遠征

太子談德이 故國壤王의뒤를이어 太王의位에나아가아 稗麗가자조邊患이됨으로 그即位後五年—紀元三百五十九年에 遠征軍을 이르며 匠富山과負山을지나 鹽水에일으러 그部落六七百을破하고 牛馬群羊을虜獲하야도라오니 匠富山은 修文備史에 今陰山山脈의臥龍이라하며 負山은今甘肅西北의阿拉善山이라하며 鹽水는蒙古地誌에據하면 鹽分이먹은湖水나河水가許多하며 阿拉善山下에吉崩泰란鹽水가잇서 水畔에는二尺以上 乃至六尺以下의鹽堆가 凝結된다하얏스니 이로미루어보면 대개太王의足跡이今甘肅西北까지미첫이니 이는高句麗史上의唯一한遠征이될것이다 右의遠征은 三國史記高句麗本紀에는闕漏되고 廣開土境平安好太王의碑文에만 記載된바 稗麗를或本紀에쓰인契丹인가하나

契 丹인가하나 其實契丹은鮮卑의後裔니太王時代의鮮卑는 慕容氏 宇文氏 氏等이오 本紀契丹이란名稱이업섯슨즉 本紀의契丹은곳後世史家들이稗麗를契丹으로妄改한것이다 稗麗가契丹이아니면 何族이뇨? 魏書나北史에據하면 今蒙古等地에分布하야 一時强盛하얏나니 蠕蠕란種族이 蠕蠕가 그字音이『라란』인즉 稗麗나 蠕蠕는곳匈奴의後裔니라

(三)廣開太王의倭寇斥逐(附百濟遷都)

倭는日本의本名이니 今日本이倭와日本을갈너 倭는北海道와아이누族이오 日本은大和族이라한다 그러하나日本舊譯에는『和』와『倭』가同一한즉 日本이곳『倭』인것이明白하거늘 彼等이近世에와서 朝鮮史나支那史에쓰인倭가 넘우文化업는凶暴한蠻族임을붓그려 이러케『和』란名詞를지어 倭와가른것이니 百濟滅亡以後까지도倭는가蒙昧하야 너무三島中에서漁獵으로生活할뿐이오 아모文化가업더니 百濟古爾王이 他百工의技藝를가르치고 博士王仁을보내여 論語와千字文을가르켜주고 百濟假名—곳百濟의吏讀字에依倣하야 日本假名이란것을지어주엇스니今所謂日本字란것이다 倭가이와가티 百濟의敎化를바더 百濟의屬國이되얏스나 天性이侵掠을질기어돌이어

百 濟를侵掠하며 辰斯王末年에는더욱猖獗하얏다 그러나 百濟가高句麗에게 石峴等十餘州郡의被奪함을痛恨하야 紀元三百九十一年(廣開太王元年)에 王甲眞武로하야금 高句麗新占領地를맹攻하고 一邊으로倭와親交하야 함의對高句麗同盟을締結하얏다 鹽五年紀元三百九十五年에 太王이稗麗遠征의길에서回軍하야 水軍으로서 百濟의沿海沿江의壹八城 臼模盧城 古模耶羅城 關彌城等을 陷落하고 陸軍으로서 彌鄒城 也利城 掃加城 大山韓城等을 陷落하고太王이몸소甲冑를부고阿利水—今月唐江을건너 百濟兵八千餘名을斬하니百濟阿莘王이 困迫하야王弟一人과大臣十人을 볼모로올리며男女一千人 細布千匹을바치고『奴客』의盟誓를쓰고 高句麗를退하야 [illegible]山—今稷山으로遷都하야新慰禮城이라稱하더라 그뒤에高句麗가

北 方鮮卑와의戰役이잇슬때마다 百濟가그盟約을破壞하고 倭兵을불너 高句麗新占領地를侵擾하며 또新羅의高句麗와한편됨을미워하야 倭兵으로서이를侵逼하얏다 그러나太王의用兵이神速하야 北으로鮮卑를치는틈에 매양百濟의機先을制하야 倭를擊破하야 新羅를援救하야 任那加羅—今高靈에서 倭兵을大破하야 新羅奈勿王이 몸소太王에게朝見하야 謝禮함에일음엇스며 紀元四百七年今大同江의水戰에 가장奇功을奏하야 倭兵數萬을全滅하야 甲冑一萬餘領과 無數한軍資器를어드니 倭가이로부터屈服하야다시바다를再渡치못하야 南方이오래동안平穩하더라

(四)廣開太王의丸都遷都와鮮卑征服

太王은野心이充滿하고 武略이絶等한人物이지만 其實은同族에對한사랑이만헛다 그래서百濟를攻伐함은 그倭와結함을미워하야攻伐함이오 土地를奪取하려는攻伐이아니다 太王의唯一한目的은 北方의强盛한鮮卑를征伐하야 今奉天直隸等地를所有하라하얏슴으로 南方의戰爭은 매양消極的意味를가진것이오 北方의戰爭이 비로소積極的意味를가진것이다 그래서太王이第五都인安市城—今蓋平附近에遷都하고 鮮卑慕容氏와十餘年戰爭을繼續하야 매양虛를乘하며 不意에出하야 鮮卑兵을破하야 마참내遼東으로부터遼西—今永平府까지차지하매

常 勝의名將으로 著稱하든 燕王慕容熙도敗退하고 그後繼한燕王盛, 燕王熙等 支那史上一代梟雄들이 다摧折하야 할일업시數千里의土地를 高句麗에割與하야 廣開土境平安好太王이 그遼東와가티 土地를開拓함에일으럿다 晉書에겨우『太王이燕平州를侵犯하매 平州刺史慕容歸가逃走하다』를記할뿐이오 그以外는몰이여 燕이常勝한을無記하얏슴은 何故이뇨? 『春秋에 狄이衛를滅한것을記치안』한것가티 對外戰敗를諱하는 支那史官의常例언

이와 무렵當時 이慕容氏의燕이滅亡하고 拓跋氏의魏가崛起할도 太王의燕침과 直接으로關係가잇고 東晉劉裕가興起하야鮮卑族羌族등을戰勝하고 宋高祖皇帝될터일다음도 太王의燕침과 關係가잇는者어늘 [illegible] 常例를守하야 事實대로쓰지안하얏슴으로 紀元五世紀初의 支那大局의變化한

原 因을撫蔽함이니라 廣開土境平安好太王의碑文은 晉書와도 달은—곳太王의後孫帝王의設立한者인데 그中에鮮卑征伐에對한一句가記載되지안하얏슴은何故이뇨? 내가일즉太王의碑를 구경하기爲하야 輯安縣에일음어 旅店에서滿人英子平이란少年을맛낫나바 碑의下에碑에對한이야기가 左와갓햇다『碑가오래동안 草萊中에뭇첫다가最近에滿洲(또한滿人)가 이를發見할새 그碑文中에高句麗土地를侵略한字句는 모다刀斧로조아내여 讀할만한字句가업서진것이만코 그뒤에日人이 이를차지하야 營業的으로이碑文을 박어팔때 往往字句가刓缺한곳을 石灰로발너 讀할수업는 字句가 도리어생기여나아 眞實的한事實은削除되고 僞造한事實이 添造된것도不少하다』하더라

中國푸로文藝 (三)

運動의過去와現在

金光洲

×

『麗莎的哀怨』의效果는 讀者로하여금 露西亞貴族階級의沒落에對한同情을 激動케하엿슬뿐이다 이로因하야 讀者에게憤感을 發生케하지못하고도리혀 階級鬪爭이 帶來하는무서운 災害로말미암아發生하는 虛無主義的信念을주엇슬뿐이다 一個無産階級文藝 戰士의作品은 그들이 絶對擁護하는 無産階級에게助益하는바이 잇서야한다함이그들의 理論의要點인以上 이에反하야 讀者로하여금 同情을갓게하지못하고 反感과敵意를 사게하엿스니 光慈의『麗莎의哀怨』은 第一그들의理論에反하는 失敗한作品이다』

『衝出雲圍的月亮』가운데서『光慈』는作品의主人公『曼英』으로하여금 全作品의十分之八以上의描寫나되는 浪漫的行動을表示하엿다 조금도階級에對한 敵視的態度를發見할수업스며 讀者로하여금마치『茅盾』의『追求』를 對함과가튼感을 이르킬뿐이다 光慈의階級觀點(이作品에나타난) 茅盾의그것과 무슨差別이잇는가 結局나는作者 光慈의觀點은 이한時代의小資產階級의轉變分析된것이며無產階級의觀點이라고는 할수업다』(月刊誌現代文學評論創刊號(一九三一 四月發刊)에서)

×

이外에 푸로文藝長篇으로는 푸로文藝鬪爭精神을 가장充分히顯示하엿다는 蔣光慈의作品『短褲黨』이잇스며 其外에는推擧할만한것이업슬것이며 短篇方面으로 이三年間에出版된푸로文藝作品으로는 이亦是 蔣光慈의編輯인 中國新興文學短篇創作選『失業以後』와『兩種不同的人類』이다 이두冊子는二十餘篇의短篇으로編成된것이니』의中에『劉一夢』의『失業以後』『華漢』의『馬棚間』『馮憲章』의『一月十三日』『戴平萬』의『村中的早晨』과『保保』의『種子』『兩種不同的人類』等의예篇이 其中 重視될만한作品이라한다 그러나 이『劉一夢』의『失業以後』와『森保』의『兩種不同人類』는 出版되지 不久에發禁을當한바이되여 求讀키어려움으로는 品의內容이나技巧等을紹介치못함을遺憾으로生覺하며 『失業以後』는 工人의生活을 題材로한作品이며 『舊泥』은 이作品을二年間푸로文藝作品中에 가장優秀한것이라고 말하얏다고한다

×

『華漢』의『馬棚間』도 亦是工人의生活狀態를 描寫한作品이나表現된意識에넘어나幼稚하고 貧弱한點이만타고 右翼作家들의 攻擊을밧는作品이며 馮憲章의『一月十三日』은 罷工事件을取材로 한作品이나 이도또한 一種新聞의槪便的으로씨워진失敗한 作品이라한다

이러한 點으로보면 戴平萬의『村中的早晨』이 比較的效果를어든 作品이라할수잇스니이는 農民의鬪爭을 描寫한作品으로 農民의性格과革命觀念의展開等을相當히 表現하엿다고 할수잇스나農民의最後의自覺的意識이 朦朧함이缺點이라고할수잇다 다음으로도 森保의『兩種不同的人類』에 대한 張季平의評文中의一節을 引用紹介하야돈다

『兩種不同的人類』는 人間生活에는 國籍의分別은업고階級의不同함으로 因하야各種의生存競爭이 이러난다는것을說明하라한作品이다 그러나敍述이 넘어나故意的이엿스며 고迂曲的이엿스며 敍述한事件도讀者로서 그主意를알기어렵게되엿스니 푸로文藝作品으로서의 完全히失敗한作品이다』(現代文學評論創刊號에서)

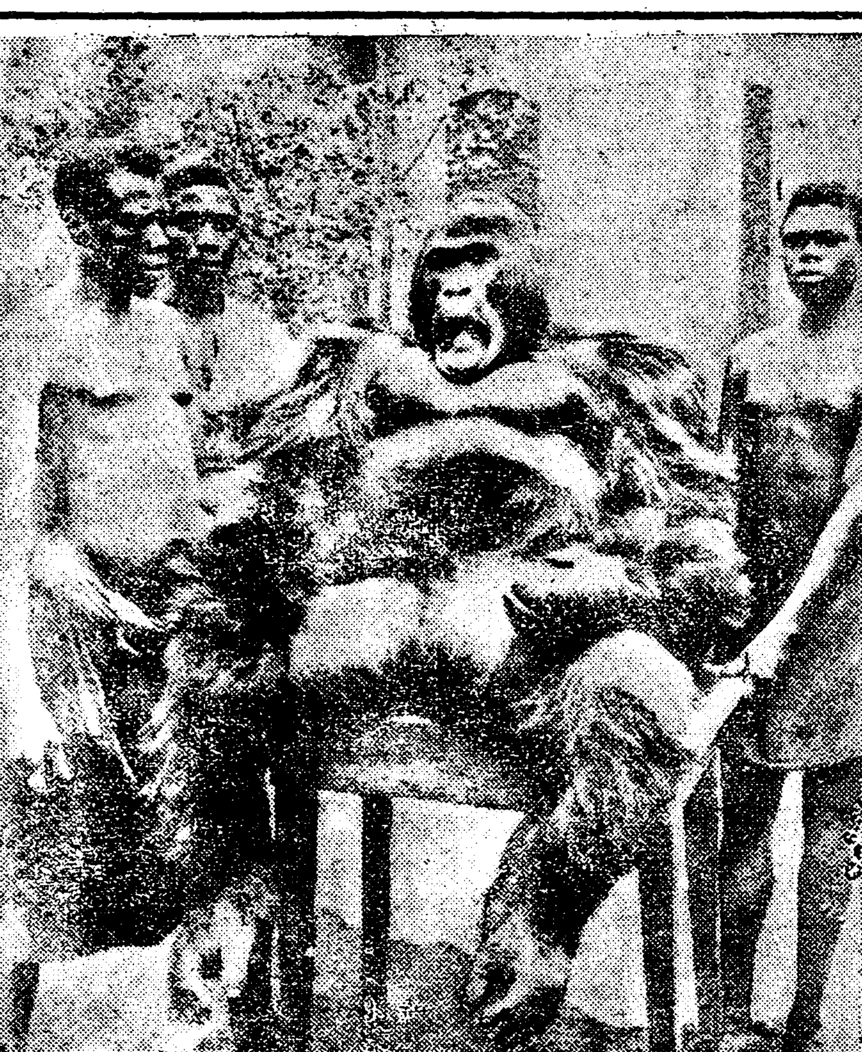

◇興味잇는對照◇

잡힌고릴라와잡은南洋의土人들……털잇고 털업는몸둥이는밀할것업지만 그얼골의모습이아얼마나恰似합니가 사람의『그로』와動物의『그로』가그다지相距멀지안은 擴續이나 이點에서人狼同祖論의學說도事實로證明될수가잇게되는것갓습니다

우리의活路 (四)

韓稚振

以上과가티 朝鮮의文化機關이零星하게되엿다함에 朝鮮人의精神生活은 그中樞를일허 四方에서主義와主張上反目과 軋轢이續出하게되며 民族的羞恥를窮로當하고잇게되엿다 나는여긔對하야長遠이말하지안코數日前에(六月二日附)朝鮮日報社說의一節을 紹介하고말겟다

『이즘에잇서서 團結을말하는것이편은迂遠한 口頭禪과가튼感이잇다 웨? 그들의하는짓이團結과는 너무엇판으로距離가동떠러진外닭이다 그러나去年甲을일코 今年에乙을일으매北에서互頭를죽이고 南에서有爲囑望하는靑年을업새하며 그동안에反省과軋轢이仇視할만큼되는동에 運動線은커질로核心勢力을일어서 分散沈滯로되고或은尊貴한經驗이업슴으로해서無企劃的인過誤를자주犯함에일으는것이다 朝鮮人의間題는다만客觀情勢이나 或은戰術政策만이重大한바이아니다 急進者의見地에서 意識的으로等閑이보는道義信義의念무터가 매우緊切한條件이다

同志에게 출삽어서正面에對立者의압헤서 聯盟되여야할戰友에게 殺戮의총뿌리를다힐때에 自己들의더큰處地를생각지안코록의 無血性 非道義的인사람들에게는 政策戰術은오히려 第二次的으로問題될것이어다 이러케커려케核心될人物이억구러지고 指導의體系도엉크러저가며戰線은 空虛하야主떠가서지못하면은 그는남의支配가손쉽게드러와서 어느意味로나 自己의獨自한處地를 沒却하는 가장싼갑지안흔結果로밧게될것이업슬것이다 이것은嶽歎하는것은 無用한感傷家의일이아니다 朝鮮에朝鮮사람된者여! 이일이엇더라고보는가?』

三, 新興朝鮮의特色

이러케朝鮮民族生活에는外界의壓迫이 악착한中에는內訌이激甚함을따라苦痛과慘狀이넘보는에매우게되고 同時에朝鮮民族生活의驕衆에對하야 別別鬪爭에斷參하게되엿다 [illegible]에드러서는 一部智年者流外지朝鮮人은살수업스니 자각리죽는다는 妄斷下에 自己의生命을自己가 빼앗는行動에外지 致히나가는 에가잇는것은現下의情勢어다

勿論엇던個人이現世의支離한고苦悶된것을견디어보고참을수업서서 自己의生命을스스로죽이는것은 그行動이社會의共同生活圈이버서나간것이니만큼두가지止할수업는것이요 또한엇던方面으로보아도盲目的으로自己의物的享樂만을求하기에애쓰는生存보다는 可覺悟의行動이라고도할수잇는것이다 이世上에서살아他人에게有益도주지못하고더구나醜態의生活例를一般에께나타내는데 不過하다하면그런生覺은速速히漢江에葬死하드래도社會的으로損失이別로업스리라고생각한다 그러고同苦同樂의連帶的生活의一員으로살고저하는이는비록現實의苦痛이잇고不義 ‖ 壓迫하드래도 奮鬪의機會가와다하야 前進하는것이다 今日의요ㄱ한苦痛은朝鮮人의試鍊이요 朝鮮人의可能性을試驗하는表示이니 이러한試驗은

어느民族 에게든지 잇는것이다 朝鮮의現下苦痛은猶太民族의그것과比較하야容易한것이라고생각한다 猶太人의歷史를보면全人口가捕虜되기를數次요數百萬의健全한猶太靑年은都賣로殺戮을當하기를 例事이엿스며各國에서는一致하게猶太人을放逐하는 各種苦痛을茶飯事로바든것이다 그러나猶太人은失望하지안코그民族的希望을무준히維持한것이다 이럼으로新興과發展을目的하는朝鮮人은失望할데希望을가지며 不義를물니데돈을모오려하며 그것을차저와이기려하는것이다 朝鮮人은民族的으로五千年의生命을維持한것은 事實이요그동안文化의能力도엇던程度外지發揮한것은自他가認定하는바이다 이럼으로비록今日朝鮮의政治와社會上不吉과缺裂이激甚하지만은이러타고 朝鮮民族의存立그것이問題될것은업다고생각된다 우리는現下의不幸과苦痛其他成長發展의一切支障을버리기爲하야 萬殺의努力을다하야 前進할것이다 世上은

朝鮮民族 이 그存在를이러버린다하야 섭섭히생각하여주리가업는것이다 朝鮮民族이衰退하야亡하드래도 오직不平한것은朝鮮人自身이요 그外에다른이가업는것이다 이世上에는 平和主義이나 兄弟主義이니하는듯기조혼思想과 運動이流行하야 弱少民族의귀를가렵게들니지만은弱者는 먼저强者되기를努力하여야하겟나 이러故로 苦痛과不義에서 울면서라도前進키爲하야 惡戰苦鬪할수밧게업는것이다

그러면우리는살길을 차즈되엇더케차줄가 今日에잇서서모든變遷의運動은다 必要하다할수잇스나 우리一般이實行할수잇는運動은우리自體의 缺陷을改造하고 社會의不義와罪惡을革新할것이다 이러한運動은언제든지必要한것이요 모든人間行動의前提가되는것이다 우리一般이알수잇는社會改造運動의原理와方法은다음과갓다

海外文藝消息

各國文士로組織된 赤露擁護國際委員會

『모스코』에映畫殿堂建設

現在『모스코—』周圍에는 大規模의映畫에關한 建物을建築中인바 이建物은 一九三三年봄外지에 竣工될豫定이라한다 이映畫製作所와工場全體를總合하면 亞米利加의『헐리웃드』를凌駕하게되리라고하니 그러케되면 映畫界에잇서서도 아메리카나쯤과 쏘베트의對峙를보게될것이다(宋)

映畫와米國兒童

最近米國統計에依하면 現在米國에서는一週間 四歲로부터十六歲까지의兒童만이 映畫常設館에들며드는數가 二千萬이요 同年二億八百萬—即四億一千六百萬이라한다 資金關係의米國인것만큼 그런것도하나 朝鮮과가티 日映畫常設館을合해서四十個所도未滿인 우리의處地와比較해본나면 넘어나엄청나게도틀녀진다 그야말로『헐리웃드』를가진 米國映畫天國이요 朝鮮의映畫地獄이라고나할가?(宋武)

第三回 文字普及班의動向

國境普及班現狀……義州

不過十餘日에 二百六十餘名募集

第一信……世專 張聖燮

일홈만은 무시무시하고 시원한듯한 國境이지만 녀름의뜨거웅만은 다름업더이다 시원한江外의 노름도 봄어워지며 선선한 山谷과自然을노래하는 버레소래도 커벌그리워진다는것도 거짓업는告白임니다하나 우리들은우리의 處地를죽음이라도알어지는듯하고 우리의할바도 多少집작하는듯한 境界線을밟게되여 이런時機마다우리의態動의 方向으로업는힘으로나마 첫발을 옴기려고決心하엿승니다 그리하여 여러先輩들의 指導下에서 普及班을組作하엿승니다 넘우도冷情한地方人士를 우리는怨望치안승니다 그들을이러니 커려니許하지도 안승니다 오직우리는 이時代에 낫스니만치 그에適切한責任이잇스니 그任을盡하겟다는 더한층우든決心뿐임니다 지난달三十日부터八十名의無產少年을 모우고 開始하엿승니다 우리의힘만은 勿論不足함니다 하나西敎會團의두터운 도음을 비롯하여 先覺李昌洙氏의 크신힘이 우리의事業에 힘이되엿고 貴報義州支記者시인 柳仁洼先生의 今日外지의社會運動에더구나 少年運動으로부터 體驗하신 敏活하고 힘찬指導가 우리의마음을每時새롭게하고自信잇는方向을것게하여줌니다

그리되여 不過十餘日을 지난今日에는 二百六十餘名이라는 無產少年—품파리와 小使등이大部分—들이 엿내나는옷과고무신도 어더걸치지못한발보그래도 意氣堂堂하게서간보다도 일즉이모혀들어 우리의 가슴을것겁게하여줍니다 우리는 그들을 마음것 사랑하고 귀여워합니다그들의 더러운옷이 우리게는 그들을愛貴히 녁이게한 原因이되엿스며 햇볏에 맛엇케타진 그살빗치 맥풀린이엉에도 산사람이 잇다는 自慰를 갓게합니다 우리는 더위도 피곤도 늣기지안습니다 뜨 늣김새가업습니다 처음보는 글자와 책에 눈을크게뜨며 돈만흔學生外는 敢히해볼수업스리라고 生覺하든 童謠曲들을 한마듸식 배와가지고는 싱글싱글 뒤며조화라고 하는그애처럼고 귀여운行動들은 아모運動없는우리의 마음을 날카로운칼로 버이는듯한 늣김으로곳세게하여주는同時에 우리의새길이 차차보이는듯합니다 우리는 곳外지 애쓰겟나이다 그리고 우리의同志를 더어더 이고을한에文盲의 어린동무들이 업서질때外지 애쓸것을 의례貴社先生님들과 約束하여둠니다 우리普及班은年齡別 男女別로보면

男子‖二百名 女子‖六十名 年齡은 十歲로 十八歲인데 十四歲가約 六割이오며 學校다녀본兒童이約一割弱입니다 그리고職業別로보면 집에서 家事를돕는—아이보는兒童約 三割을除하고는 장판으로 몰파리로 勞働하는兒童이 六割입니다 그外는農業에 父兄의助手役을하는걸 見習하는兒童입니다

아직 이만하고 다음으로밀우려합니다

三年八月三〇

新堂里普及班……第一信

굼주린無產兒童들 定刻前에全部出席

延專 吳成根

추군추군한더위에 얼마나수고들하심니까! 나는지난해에여러가지必情으로 이文字普及을하지몬한것이罪悚스러윗승니다 그래서 이新堂里안에는 特히無產兒童이만흔同時에 배움에굶주리여잇는 우리의어린이들을 가르쳐주는것이 나의義務인줄알어 數日동안은 兒童募集大로 어린이들訪問하엿사오며 開班은去七月二十一日부터始作하엿는대 新堂里禮拜堂이좁으니만큼 여러班에는지는몰하엿삽고 男女二班으로는아가르치는데 男女合하三十餘名이잇서는 한글을重要視하고요 그外에는 가기유희산술음악等을가르치는데 아츰九時로同十一時半까지 하게됩니다 그런데오날까지멧칠동안가르켜보앗지마는 學生들은다—『國語下에 조케배워야산다』『아는것이힘 배우겟다』는熱望을가지고 熱心히定刻前에 全部出席 좋라들이充滿하야 우리가르친다볼때에 우리는다만끌까지 이어린이의同志는 더욱熱心으로 가르를爲하야 더욱熱心으로 가르처보겟다는決心뿐이엿습니다지금으로부터 한보름동안 더싸워보려는作定임니다 그런데이新堂里는東大門에서 東南쪽으로는터커잇는 村으로서 다른머—ㄴ쇠골形勢보다도 더욱甚하야 우리의살림사리에 립중과 여러가지 困難을가장뚝뚝히알니워주는곳인가합니다

끝으로 貴社文化部事業으로 가장緊切한이文字普及을더운여름에 해주시는여러분先生님에와鄕鄕한여러同志에게健康을祝하오며 앞으로더많은努力을해주시기를빌고第一信을보내나이다

一九三一、八月一〇

이우리文字普及班에수고해주시는先生님을紹介합니다나外에

洪鍾琠(平壤神學校在學中)
李成禹(徽新學校出身)
崔鍾鉉(商業)

씨나리오 嘆息하는骸骨 (4)

李圭煥 (撮影 寧木)

『禁無斷撮影』

(字幕) 永植이는『푸마시』를가야할터이니 오늘은내가나무를해가지고오마
(全景) 成春이는들을向해나가고 英愛는집으로드러온다
(全景) 집안……英愛, 들어와 마당에앉닌북덕이를모는다
(容瞻)
(容明)(全景)……山빗탈……成春이나무가지를쉬려모으고잇다
(全景) 一換이『가방』을들니메고山골작이로올나간다
(近寫) 一換이바위우에안는다
(半身) 山빗을나려다보는一換
(俯瞰) 마을의全景
(全景) 一換이다시일어나것는다
(近寫) 成春이山빗탈에웃터서 나무를친다
(半身) 독기질하는成春
(大寫) 맛그려지는成春의몸
(大寫) 영에빨어지는독기
(大寫) 놀내는成春의表情
(各各[illegible]으로切斷)
(全身) 成春이맛그러진다
(近寫) 언덕밋……成春이줄대나려와떠러진다
(全景) 神吟하는成春
(近寫) 일어나라고애쓰는成春
(近寫) 一換이成春이 呻吟하는소리를듣것는지이쪽을본다
(全身) 成春이呻吟한다
(大寫) 깜작놀나는一換의表情
(近寫) 一換이急히뛰여간다
(全景) 一換이成春의쓸어진곳으로뛰여가못는다
(半身) 成春을못돌려일으키는一換
(瞬間)(大寫) 呻吟하는成春의얼굴
(全身) 一換이成春을업는다
(全景) 一換이成春을업고나려온다(三(三) 四畫面으로切斷하고 얼마의移動)
(近寫) 成春의집門前……一換이成春을업고온다
(近寫) 집안……英愛가부엌에서일을하다가門잇는곳을본다
(瞬間) 門……成春을업고들어오는一換
(近寫)……英愛뛰여나온다
(全景)……門……英愛와成春을보고놀나는英愛
(大寫) 아버지를불으며놀나는英愛
(字幕) 아버지!
(大寫) 알흠것을참으라는成春의表情
그리고잇을안다
(字幕) 오—英愛냐 무어파게잔나
(全景) 一換과英愛 成春을못들고들어온다
(近寫) 門—永植이들어오다가집안을본다
(瞬間) ……세사람의모양
(大寫) ……놀나는永植
(近寫) 永植이뛰여간다
(全景) 집안……永植이뛰여와成春을못들어온다
(全景) 男……세사람이成春을못눕혀들어온다
(大寫) 말하는一換
(字幕) 永植君 잠간만기다리게 내게藥이잇스닛가……
(全景) 一換이急히나간다
(近寫) 一換의男……一換이急히돌아와서가방을풀치고藥을차자가지고나간다
(近寫) 成春의男……一換이들어와成春의얼굴에藥을발는다
(大寫) 成春의얼굴과藥발으는一換의손(手)
(全景) 세사람 成春을看護한다 (溶暗)
(溶明)(字幕) 며칠이지난후……(溶暗)
(近寫) 成春의男……成春은담배머를우비고안젓고 英愛는바느질을한다
(全景) 마당……一換이드러와마당에서門을向하야볼는다
(大寫) 불으는一換
(字幕) 令監게신낫가……
(近寫) 成春의男……두사람은쳐다보며 成春이男門을열고본다

新用術語解說

○……一記者

◇오스플랜◇

勞農露西亞의計劃經濟立案의中心機關으로 國家經濟企劃委員會라고도한다 一九二〇年露西亞의產業狀態를 改良하기爲하야電化를企劃하고레—닌이이立案에必要한 經濟專門家들을召集한것으로부터 創始되엿다 即同年四月에創立된勞働委員會及防衛委員會의 國防資源에關한最高執行機關의 活動을敏活히하기爲하야設置하엿다 이『오스플랜』은 全國經濟狀態를詳細히調査硏究하야 그것을基礎로一個年 五個年或十個年의將來의맛칠 三種의經濟上豫定計劃을세우고 그成案을勞働委員會及防衛委員會에 提出하야 이委員會의討議,修正,執行을기다린다 『오스플랜』은本部를『모스코』에두고 二百八의專門家가 中央委員會를組織하고 各地에支部 代理部를두어學者 技術家及實際經驗家等의精粹를모아 生產의向上 勞農階級調和의 必要한資料蒐集과 計畫의發案等을 하게된다 그리하야 이計畫의採用實現與否는 中央委員會안에잇는 常任委員會에서決定한다 常任委員會는『오스플랜』의最高機關으로各方面의 實際的知識을가진專門家들을 網羅하야 農業 工業 商業 燃料 電化 財政豫算等의諸部門으로事務를分擧하고 各部門에서는各自의部門에關한 調査와 計劃立案을한다 各部의成案이 常任委員會의審議를通過하면 다시이것을直上機關인 勞働委員會及防衛委員會에提出하면 同委員會는그適否를檢討한後財政委員會와豫算上協定을기다려實行한다 이『오스플랜』이 間接으로勞農聯邦의經濟政策을 左右하는것은 決코輕視치못할것이다 이會가創設되든 當時露西亞의經濟는世界大戰,革命,內亂,列國干涉,飢饉等의뒤를니어 疲弊의極에達하엿섯든데 그翌年부터漸次回復하야 五個年도못되여 面目이一新된것은注目할價値가잇다 世界에서이『計畫經濟』가露西亞가始祖이라면『오스플랜』은또이것의始祖라고할만한 정말合理化機關이라하겟다

◇쏘—뷔니즘◇

佛蘭西第一共和國當時祖國的感情—英雄的感激이 一般으로盛行될때에 一軍人『쏘—뷔』이란者가 王政復興을 恋慕하고『帝政佛國을思慕하자』라는 童謠詩를지여 當時『나팔레온』三世의 老兵間에 盛히賞讚되여『쏘—뷔니쓰트』는 맛치勇士를表現하는말처럼되엿다 『쏘—뷔니즘』은 요새말로하자면—誇張的愛國主義—國民的『꽈너레—즘』이다 그盲目的祖國愛만에 勳搖되는것으로 決코他民族에對한正義라든가博愛가업는것이요 (따라서病的인『에고이즘』)이다 이『쏘—뷔니즘』은 戰爭當時에거이狂信的으로 佛國民間에 생기며 가장革命的國際的社會主義한外에 모—든改良主義主義도이渦中에投入되 日露戰爭當時의萬朝[illegible]으로約轉하는것은比適例요世界大戰에 各國의後退的社會主義者 國家社會主義等의反動的社會主義는 거이다이『쏘—뷔니즘』의露臭物이다『쏘—뷔니즘』은 戰爭을 機會로하야 對外的으로 發生하는것만아니라 國內政治的不安을 機會로하야 國內的으로도 생긴다 이경우에는所謂白色『테로리즘』의支援者地位에선다 社會主義의反動化는 此點에가장關係를생기는것이다

◇신 펜◇

『신펜』이란말은『우리는우리여……라는』뜻인데 十九世紀末英國議會에서『아일랜드』自治案이容易히通過되지안하자『아일랜드』의自助的民族運動熱이盛行되여一九〇六年에『그리퍼쓰』가中心이되여『신펜』黨을組織하엿다 그의目的은產業文化政治等의自助的發展에잇다 英國議會가一九一二年『아일랜드』自治法案을提出하자 國民黨은이것을承認하엿지만 『신펜』黨은財政的權利가完全히承認되지안한自治는 참自治가아니라하야此를反對하엿다 一九一六年四月共和國要求의叛亂이『아일랜드』義勇軍及勞働團體에屬한市民軍으로부터이러낫섯는데 여기에英國의鐵壓手段이너무苛酷하엿섯기때문에 輿論이一層激化되며議會主義를가진妥協的인國民黨은全然信用을喪失하고 一九一八年一月總選擧에는共和主義化된『신펜』黨이大勝利를엇고英國議會에는出席치안엇다 一九一九年一月 國民議會를 組織하고共和國을 宣言한後 英國軍隊와警官과『신펜』黨員間에는피비린내나는 不規則的武力鬪爭이繼續되다가 一九二六年七月에休戰이되며 平和條約이成立되엿다 南部『아일랜드』는『아일랜드』自由國이라稱하야英帝國에對한地位는『가나다』別의『떠미니온』(自治領土)의地位를엇게되엿다 여기에『신펜』黨中의左翼은英帝國으로부터完全히分離된共和國의創設을主張하야右翼의平和條約締結에反對가잇섯스나 右派의勢力이컷섯던關係로 結局上記의解結을갓고英國政府와妥協하엿다

『신펜』黨은國民黨에比하야 勞働者階級에갓가운社會主義的言論에對하야是認하는點도잇지만 그本領인즉中產階級을中心으로한階級的國民運動이다

◇淸黨運動◇

一九一九年夏露西亞全國에亘하야 行한淸黨『치쓰트카』運動과는反對로 中國國民黨內에서 讒謗을當하며 淸黨運動이라고한다 國民黨內部의『콤뮤니스트』排斥은 黨合作(一九二四年) 當時부터不斷히잇섯는데 廣東에서 左右兩派의鬪爭이 激甚해진一九二六年春에는 벌서『淸黨』이란名詞가생기엿다 北伐의急激한發展과한께 國民革命의聯合戰線에는 必然的分化가생기며 革命的『색트』는/『콤뮤니스트』와完全히絶緣을要求하엿다 그結果一九二七年四月武漢政府와對立하야南京政府가組織되엿다 이南京政府에서처음徹底한 政策으로行하엿다 即南京政府는成立과同時에 먼저無產階級의利益만을代表한共產黨과國民黨과는根本부터容納치못할點이잇다는것과 武漢政府는『콤뮤니스트』와또小數의左派分子의 支配하는것으로서國民黨의組織과目的과를破壞식히는것이라고宣言하고그勢力을黨內에잇는黨內外의『콤뮤니스트』 其他左傾國民黨員과特히從來의勞働者農民의組織에大彈壓을開始하엿다 四月末廣東,福州,上海,南京,杭州其他各地에서一齊히演出된白色『테로』에『에』게는四週間에四萬二千의勞働者農民이犧牲되엿다 一九二七年七月武漢政府가沒落되고 民政府가統一되자 完全히國民黨으로부터離脫된中國共產黨이政權復舊를目的한直接行動의新戰術을開始함에미처 어제月第四回中央執行委員會에서는『過去의民衆運動의過激을正하야,大衆의共產黨利用을排除하기爲하야 中央黨部가新政策으로서 一切의民衆運動을禁止한다』이決議를하고 勞働者,農民의運動은勿論學生運動 及모—든民衆의集合等 一切을禁止하고 全國下層黨部의淸黨을發하기도하엿다 約一年에亘한 『콤뮤니스트』淸黨은 『淸黨』이外지 進行黨運動은 北京占領을前後하야 表面으로는一段落을告한듯하지만『淸黨』二字는 今日外지依然히盛行되고잇다

◇네 프◇

勞農露西亞의新經濟政策實施의結果로出現한私商人에게준 稱呼인데新經濟政策의 英語頭字『넵』으로부터 지어낸말이다 이『넵프맨』은『푸로레타리아』의獨裁下에서一種의異樣한아들의取扱을밧고잇는非勞働階級에屬하는것이다 新經濟政策實施當時에는 政府의公營販賣店乃至協同組合이 民衆의마음을노코데아속힐이 薄弱하엿섯든에 此種의商人은 公共的協同販賣의缺陷을 틈타서적지안흔利를어더 辛富가된者도만타 그『넵프』의鬪爭은 當時 露西亞政府의큰問題가되여 政府는無稅其他의方法으로 이階級의存立을困難케만드는데 民衆의協同的精神이普及되는同時에 政府의事業과協同組合의 經營方針이改善發達하게되면 이階級은自然消滅되지안흘수업게된다

◇農業콤뮨◇

農業콤뮨은 勞農露西亞에서의共同的大經營을 目的으로한 農民自由組合인데 여기에는農民各自의所有地는併合되여共同地로하고 勞働力도共同으로한다 勞農政府가中農階級을社會主義에로誘導하는手段으로서가장奬勵하는것이 이『農業콤뮨』이다 元來保守的인農民大衆을强制的으로곳『쏘베트農場』으로모라드린다면農民의反抗을招致할念慮가잇음으로過渡的手段으로農民의自主的『農業콤뮨』組織을奬勵하는것이다새로成立되는『農業콤뮨』에는物質的利益을供與(金融의補助,種子,家畜,機具等)하야이過程을促進식히고잇나니 一九一九年度調查에 依하면 『소비엣드』露西亞에서一年동안에 約百萬에사팅의土地를包含한『콤뮨』이約千個所創設되엿다

新刊紹介

◇東光 (八月號)民族社會主義論綱 加俸問題檢討 合併當時回顧談 在滿同胞解決策 今秋米價三錢九厘說 性愛解放批判 定價三十錢 發行所京城西大門町一丁目二 東光社 振替京城四番

◇農民生活(農閑娛樂號)定價五錢 平壤新陽里三九 農民生活社發行 振替京城四八五二番

◇世界と我等(八月號)定價十錢 東京麴町丸の內二ノ十二國際聯盟協會 振替東京五五一八三番

◇佛靑運動 (創刊號)佛靑組織綱領 佛靑運動에對하야其他 定價五錢 京城壽松洞四四朝鮮佛敎靑年同盟發行

◇明德論壇(八月號) 定價十錢 明德會 東京芝區田村町六〇 振替東京七七六四四番

出版消息 七月三十日分 (警務局納本)

財務時報 三木淸一 京城樂園洞 [illegible] 府邑面稅誌 吉田寬二郎 朝鮮靑年 平山道男 聖天敎報 [illegible] 朝鮮貯蓄 和泉經太郎 [illegible] 永井勝三 朝鮮報生 [illegible] 會報 岸昌雄 工作物設計標準 實田時良 [illegible] 日本文藝 [illegible]

부인

배탈날때에

근원을알고다스리고 어름을먹이지마시오

여름병이길게갑니다

금년은 다른해보다 매우선선하야 여름이왓스나 가을가튼감각을이르키면서 팔월이라는 몹시더운 시절(時節)을 만낫습니다 이시긔를난나면 누구나더워더위하면서 차커가느니 도커에흐터저잇는 빙수점(氷水店)이올시다 그리하야 한숨식을그때만을위하야 상쾌하게 쑥쑥마시게될때에 누구든지 시원해보이는것입니다만은 잘못하면 이것이 원인이되여서 생각지도안튼위장병(胃腸病)을이르키게하야나중에는 만성위장병(慢性胃腸病)까지되여 생명이위험하게까지되는것입니다 그럼으로 특히조심할것은 어른들보담도 아모것도모르고 거저찬것이면 먹겟다고 덤비는어린자녀들에 대한것입니다 가정에게신 어머니에서 잠시라도마음을 노케되면조그마한 조심으로써 가정의웃이고 사회의싹이되는 귀여운어린이의생명이 위험한곳까지 이르게되야 그때에야 이것을엇지하나 엇지하나하고 지금부터조심하겟다하고 아편약 커린약을쓰는것보담도 미리미리 조심을하야 어른들은무론 어린이게는어름(氷)이라는것은 절대로 손에대이지 못하게하여야 할것입니다 그러면 더운때에무엇을먹이겟는가하면 될수잇는대로 보리차(麥茶)를 만드러서 그것을좀식는하게하야 거긔에다가 한두덩어리의 어름을 쌔트리어서집어넛코서 조금식 먹이게되면소화긔(消化器)에대하야 아모런해독을 이르키지 안는것입니다 그리하야 너머나만히먹기지말고 조금식시간(時間)을 마추워서 먹도록하야 여름철에위생을 극히주의하여야 할것입니다

다음은 여긔에대한 치료법인바만일설사를 시작하게되면 이것을고치겟다고 함부로설사를 뭇칠약을 사용말고 될수잇는대로안정하게 아래배(下腹部)를 뜨듯하게 무엇을대이며 피마주기름을 마시여서 배가운데(腹中)에남어잇는 납분것을빼니 씨셔버리게하는한편 무엇보담도 음식을 먹지말고 공복(空腹)으로지내이는것이 가장조흔 방식입니다 아모것도모르는 사람들은생각하기를 먹지안흐면 몸이퍽쇠약해진다고하야 죽을먹도록하는바 이리하야 도리혀조금나혓든병이 다시금걸니게 되는일이만습니다 음식을먹지안는(絶食)다고하여서 몸이그러케 쇠약해지지안습니다 절식은 위장을쉬이게 하는데잇서서 퍽필요한것입니다

映畫

『今日ー映畫藝術』(一)

金幽影

ー(以上畧)ー(二)

純物理學者의研究對象으로서研究室ー陣列場에羅列한 時價를論外로하면 映畫는商品으로서市場에出現하야 처음으로社會的存在意義를確立하엿다

映畫의技術的特異性ー運搬複寫의便利는 그의集團的抱擁力과相伴하야 文化의濃淡距離를超越하고 不斷히 社會的意識生活에 接觸領域을擴大하고잇다

映畫의 抱擁性은 映畫自身의發展을促進시키는것이다 新奇한娛樂形式ー即物象의光線化움즉이는빗(光)의還元은 새로운感覺慾望을刺戟하며 視覺에서주는 判斷의容易性으로더욱發展의『템포』를 急速하게하며同時에映畫技術과內容의 高速化를必然으로 其技術的洗練과內容取材를充實이 相伴하야 **藝術的地位** 를確保하게되엿다

『모ー든藝術은 恒常經濟構造에對해서 두가지의關係를맷고잇다 그한가지는生産力이며또한가지는 意識形態이다』

特히映畫에잇서서 우리들은이러한名題의正當을알수잇다映畫를生産方面으로 觀察하면他方面의商品과 똑가튼商品으로볼수잇다

商品은 生産過程에잇서서資本과不可不關係를 맷게된다資本主義社會에發生하고 生育하는映畫도 亦是商品으로서生産되는 社會的關心의對象이라하겟다 映畫의商品性은資本家的利潤慾에還元되고 따라서可及的으로利潤慾의 特長을가지게되엿다

이러한立場 에서보아映畫란商品을 사는사람은觀客이며이商品性이 뿔조아지社會에잇서서는 不可缺인本質이된것이다

故로 商業的인誇大宣傳과文藝映畫나 敎育映畫等等의商品的諸相ー即觀覽을무리고 生産者는 買入者ー即觀賞家키네마엘을集合시킨다

이와가튼意味에잇서서路上에서따呼하는行商과 本質的으로何等의差異가업다

더욱히 映畫의技術的特性에잇서서 抱擁力이巨大함으로商品으로서의 映畫는恒常大衆과取引할수잇스며 콤피ー運搬의輕便ー等을爲한 生産者도大量的買入者를 獲得함에依하야 마란쓰를잡을수잇는것이다

(三)

大衆에게對한取引은 必然的으로

利潤에銳敏 한 뿔조아지ー企業家를 刺戟하고巨大한資本集中을招來하게된다

映畫商品의大量的取引ー大衆的取引은 뿔조아階級의勵한商業的似而非映畫評論家는 所謂『映畫의쎌써비키性』을論하야映畫의本質的屬性이에까지 昇格시키려고하는傾向이보인다

그들은『映畫는쎌써비키性 을가지고잇다』『映畫는大衆的藝術이다』라고떠들엇다

以上에말한 映畫의商品性을가진『大衆과의取引』『集團的觀賞』을大衆性이라고한다면 單純히 포푸라리틔ー트로서ー時的으로傳播되는流行欲와 조곰도變化가업나

여긔에는 勿論永續性이업슬것이다 이와가튼現象을가지고所謂그들이입으로서만떠드는쎌세비키性이잇다고 하는것은細笑的誤謬이며 曲解이다이것이 **映畫의本質** 로서우리들에게對한다면ー資本家에동줄이고센드윗치맨이며 變裝한마네킹임이틀림업다

그리고 이集團的觀賞이 映畫의大衆이라고하는 論者들보자 이것은다만뿔조아藝術觀에잇서서 羽狀이잇슬뿐만아니라映畫의本質이 무엇인지몰으고映畫의現象形態만 盲目的으로崇拜하는 所謂商人的觀察이며뿔조아지의 專屬宣傳家이꾸

映畫는 商品인同時에 藝術이다 映畫는商品性인同時에藝術性을가지고잇다 映畫의商品性은 興行價値를前提하고 資本家的利潤獲得이 唯一의原動力이된다

藝術性에잇 서서映畫는社會意識에反映하고 同時에社會意識의指導氣化가되지안으면안될것이다 그外部으로映畫의藝術性은 大衆의이데오로기를指揚하고잇다

映畫의藝術性은 規定하는것은內容이다 內容은이데오로기의反映임으로 資本主義社會에잇서서는 映畫의存在는商品性과 藝術性과의 何等矛盾을招來하지안는다

其內容을 조케하는것은 發生期資本主義와 이데오로기에反映일것이다 따라서 資本家的發展의起源이다

藝術價値와 商品價値는 一致해서 資本主義發展에 參與하고잇다 따라서 거긔에는映畫는商品的障碍(副資料)에도不拘하고瞬間的發展이잇는것이다

短篇小說

健植의 길(4)

趙碧岩

그들은 자긔네들이 영흥흥리여 손쉬한농사를 칭찬하야주는것가티 깁분일은 업섯다

그들의 벙글벙글하는 입에서는 자긔들도의식못하고 나오는의지업는한숨과구슯흔노래가새여퍼지는것이엇다

멀리 갓차이 바람에속단(緞斷)되는느려진초동(樵童)의구슯흔소래는뒷동산참나무가지의락엽(落葉)들이가을소리(秋聲)와상응(相應)하얏다

골작이 골작이에 나날이익어가는벼ーー 나날이 누르러가는이삭 이것은농부의 깃버하는것이아니라 남의피를 빠러먹는배속의 귀생충(寄生虫)도 질거워할것이다

또한남의땅으로사는그들의웃는얼골도 가을이 지러가니들판에하나씩둘씩나다니는것이엇다

이동리ーー 아니 이근처에는도지소작으로 근근히 사러가는터이다 풍년이들면 몃밥(斗)더어더먹고 흉년이되면 볏섬은채들에도 올려와보지못하고 쓸쓸히 푸근하든가을을 보내는것이엇다

올해는 비가여의하게와서 풍년이라는 평판이돌자 읍내리참봉네권답이 딸리엇다는 소문이이동리저동리에쫙돌엇다몃만모이면받서 이것으로 이야기거리를삼엇다

답품하러 다니는사람이 히웃히웃들판에 날리더니 벼를비려그할때에 리참봉네 권답(田畓)이 서울큰부자에게로 넘어갓다는소문과 도지가변하야 병작이되엿다는 소문이 동리동리에널처흣텃다

올해는수년의 가뭄음과 그에따르는 흉작(凶作)으로 궁핍한농민들이지만은 그빗싼 도지를치르고 조금이라도 더어더먹으랴고 읍내에가서 동리사람끼리서로보를트고 겸소 비료(肥料)를외상으로 갓다주엇다 또한편긔후도 알마젓슴으로 쓰러지도록곡물(穀物)은쌓엿다

그리하야 초가을이면 의례히가슬수잇는 농부의만족심(滿足心)이올에는더욱넘첫든것이다

그러나 갱생하는 젊은싹은모진서리에 짓밟히고말듯이 고로(苦勞)중에서도어든희망(希望)은 도지라는그아래에 그무엇에석기고 마는것이다 그래도그들은 그것이자긔들의 운명(運命)인것으로 알고마는것이다

그들자신이 안것이아니라 봉건적(封建的)(畧)사회에서 그만그러케 알도록 만는데에서버서나지못한 그것을 알지못하는것이다 즉

부자에게서 부자에게로 넘어간논은 도지가도지로 그대로잇다하드래도 도지가 빗사지는것은 성음만시는농민이나 돈을가진사람이나다가티아는사실이다

더욱이 도지로알고 비료까지사다주고 힘들여온가을에 와서도지가 병작으로변하는것은 말할수업는 ××이며 ××이다

좀자세히 말하면 권답을파는지주(地主)는 아모쪼록 당장에돈냥이나 더바들라고 농민은생각지도안코 그중만히밧든 해도지를가지고매매층거로 한다

좀시독한지주는 바더보지도 못한도지의수자를 적어서 분문서밧는서를내놋는것이다

그반면에 사라는전주(錢主)는 추수긔에는 도지가만히적히고 싸게사라는야심(野心)이잇슴으로 가운데에서여 이러뜻기고 커리빨리는것은 소작인의농민인것이다

더욱이 도지는일두락에 한섬이라면한섬 더만흥면더만케미리예측(豫測)하고 짓는것이라 농민은아모조록 한톨이라도 좀더만히 내여먹으라고 애쓰는것이다 그러하나 병작(倂作)으로말하면 봄에지주와소작인이 서로오즉지는안으나마 비료비(肥料)의 반분(半分)이라든지 구실에대한 지주의부담능(等)이 미리계약(契約)되는것이다

그러한데 이해 이마을에서는 도지로알고 농사를지은것이 병작으로 변하얏다는데에는 비료비와 구실가튼데에대한 걱정이새삼스러웟나

족도지로 알엇슴으로 비료를한말줄때에 말가웃 말가웃줄때에 두말을주엇든것이다 그러나 새지주는 적게주엇든만히주엇든 관습어 매마작이에매두석의가측(槪測)으로 병작켜도를 적용하얏다 또는구실가튼것은 의례히 지주가틀것을 소작인과반분으로 틀이는것이 이지방에서는 커웅당하는 족으로날까지 나려온관습(慣習)을무시하고 사욕을채이라는것이엇다

이런빌어물자 천동리ーー아니이근처 여러동리 사람들은벼도빌생각도아니하고 모혀서수군거리엇다

『왜지독한지주를낫나나뵌년』

『서울 큰부자래』

『서울와정이라더니 한톨이도 더먹서 갈라고그려지』

『파는놈이 엄정하지』

『그것도 삼년전 풍년들든해는요당하고추수긔를 맨드럿다나』

『사는놈이나 파는놈이나 다가튼도적놈이지』

이렇케 이구동음(異口同音)으로 짓거릴때에 한엽헤안젓든박첨지는 곰방대빗네를 돌혀면 썰면서입을열엇다

『나는 도지로하겟네 풍년이들어 좀나흠가 하얏더니 또재앙이드느라고……』

리서방도말을시웟다

『나도 도지로나 하면햇지병작으로는 못하겟네 비료갑이두가마니는 되는데 반가마니갑도 못케할터인데…… 더구나구실까지……설마목비여가겟나』

『그럼 지주가 가만잇겟나눈을세다 엇전다하면 성가슴업지』

그래도 케논마지기나 잇서서자작겸 소작인(自作兼小作人)인삼덕이 아버지는 부정(否定)하엿다

그들이러케 짓거리다가 돌돈유정과 바눈이 뚝 쏫치듯이삿쏫한침묵(沈默)속에 몃초를지낸다 그들은 애무진담배만뭇칠뿐업시 굴뚝모양으로 뻑뻑금 피우다가 맛도 웃도업시헤여젓다

×

인송일 건식이는 아버지와방을뭇고도라오는 길에서 삼덕아에게 이러한소리를들엇다

海外寫眞뉴스ー

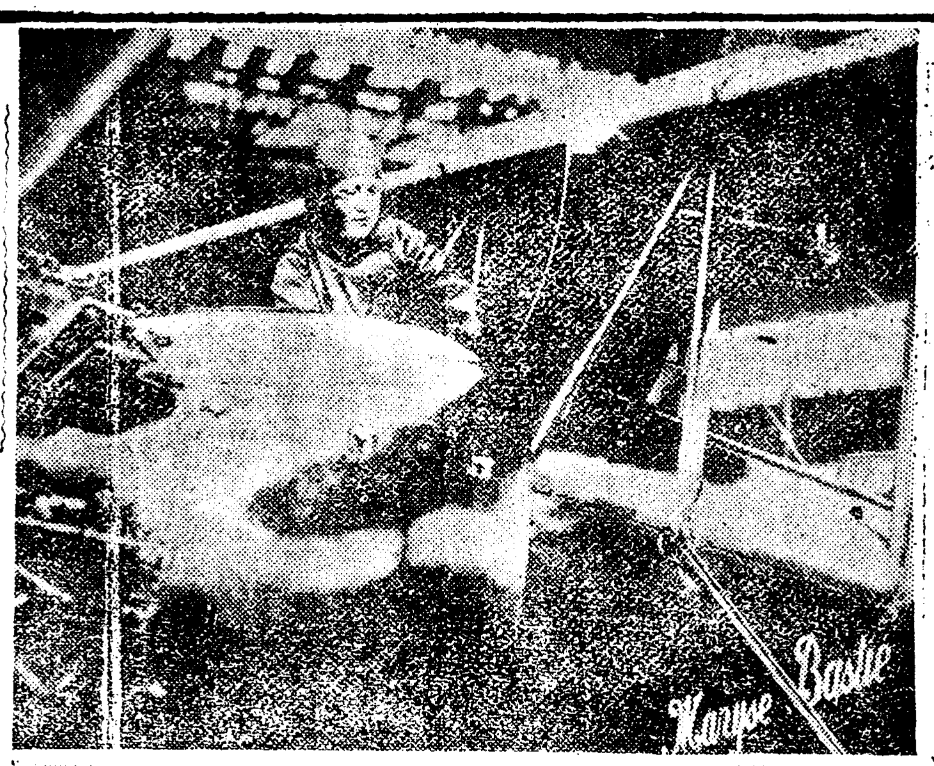

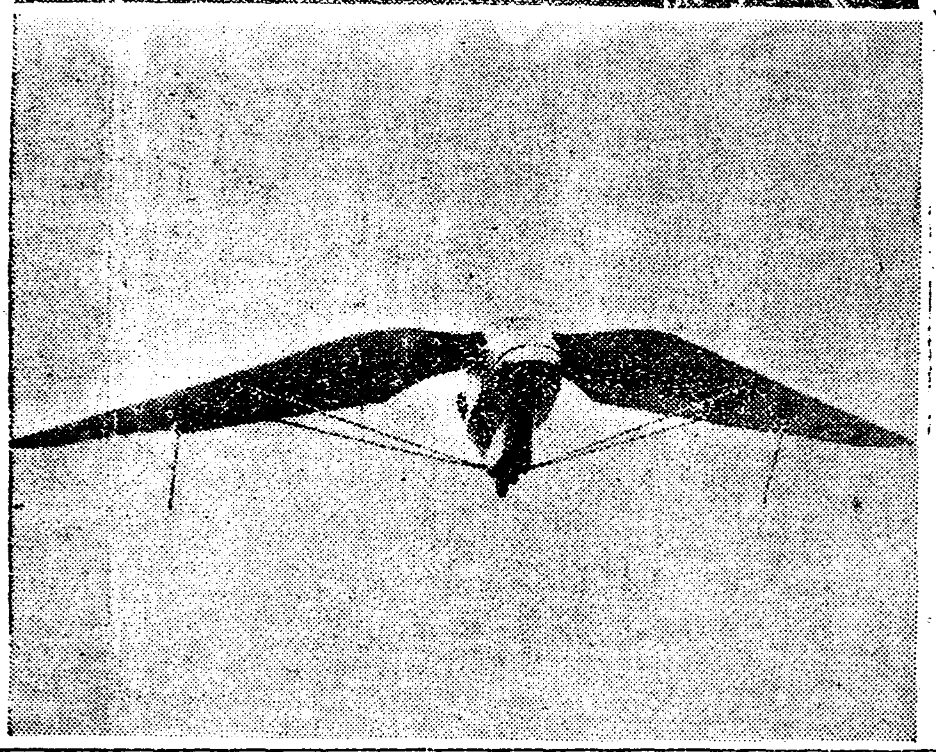

새가튼비행긔

이비행긔는 비행하는때에 가장큰 방해가되는 공긔 저항을적게하기 위하야맨든것인데 아즉시험긔에 잇슴으로 성공으로보지안는게조흘것갓습니다

空中女王마ー사 지난칠월삼십일날 인상거리 비행의새긔록을짓고자 파리를출발한 불란서녀류비행가마리스、바스티ー양은『로시아』로부터 불란서항공구락부편에 二八八九키로를 무사히돌파하야 로시아、니지니、노브쿄로드 부근에불시착륙하엿다는 보고가도착하엿다 이리하야 부인세계장거리비행에 레코ー드를훌륭히세우ーㄴ 바입니다

가정의사

【문】本人은昭和三年一月十日로부터漢醫生에게漢醫學을工夫中이여섯는데今年秋節에는試驗을보기로豫定하야本道當衛生課에質問하니化漢萬物學을工夫하라해서各書店의注文하니업다하기로不得已其住所를뭇습니다又定價를아시거든記載하시압(商山郡金元許)

【답】ロ野五七郎、一色眞太郞合著 最新和漢藥物學全二卷定價九圓 郵稅五十五錢 東京市本鄕區春木町三丁目南江堂書店으로注文하시요代金引換도可

【문】二十六歲의未婚男子이온데三四日前부터구두下便이살이것물르며진이흐르며찻좀널버지는데 대체무슨병이며치료方法을가리켜주십시요 (東京一讀者)

【답】 探道症이라고합니다 硼酸軟膏를患部에貼付하고구두를신지마시요

라듸오 八月六日

午前一〇時〇分 各地天氣實況 一〇時四五分 料理『밀국수』 日用品時勢 正午時報 뉴ー쓰

午後〇時二〇分 義太八 一時〇分夏季講座兒童과登山(一) 横泳臣 二時一五分家庭講座 三時四五分뉴ー쓰 公示事項 引續運動競技(京城그라운드) 但雨天延期六時부터라듸오體操 職業紹介事項 六時三〇分 라듸오學校 地球의이야기 七時〇分뉴ー쓰 公示事項 翌日順序發表 七時三〇分朝鮮面影 第一講 八時〇分講談 八時四〇分라듸오뜨라마(A) 北村夫人作彼女 九時三〇分氣象槪況 各地天氣實況 時報 九時四五分피아노트리오 (四回)

勿驚大暴落

米國월삼과엘징標準時計

(格價賓品)(總販賣東京本店洋行賣出)

勿論誰某하고時計界大王월삼・엘징을願치안으리오만은價格이高價하야買入치못하는분이만타 그러나本商會으로부터直輸入하는安値販賣는洋行의特價奉仕下의販賣로보라

ワロム側十六型七石入十四圓半 同 十五石入二十一圓半 同 七石入三十圓 十八金厚側 十五石入三十九圓

他店不可追從勇斷的 驚奇的價格 日本보다四分之一安價 附屬海關稅 負擔全部先金送料外지負擔但엘징은以上월삼價보다各品一圓식安價

國際洋行時計部 中國 安東 京城市街 入口西便

公認서울아一式

學校用 蹴球靴 色白黑茶 五圓五拾錢均一 (第五號) 特……5.50 A……5.00 B……4.50 (第四號) 特……4.50 A……4.00 B……3.50

京城公平洞 서울운동구製造所 振替京城一五五一五 中部付

寫眞機械 活動寫眞機 一般材料

島田誠昌堂

京城府明治町 電話本局二四八番 二九一九番 振替京城二〇八〇

就職

木工旋工二十八無料教授後採用有意人은二錢切手로心得書를請求하시요

京城府崇仁洞二二二鮮興工業研究社 雷光二三七七年齡自十八至二十五歲

石鹼製造法

二十圓의資本으로 每月二百圓의利益

殊히小工場式으로하면 參百圓으로부터 四五百圓收入이잇는新社獨特의 粉末石鹼製造法을敎授하엿더한 사람이라도短期間에專家가되나 月下需用이만흐며 最好期임으로二錢切手封入照會하라

大阪市西區西長堀南通四丁目 三宅合資會社研究部

小兒肝氣靈藥 억간산 抑肝散

▲沿革 昌東醫院長 前陸軍軍醫 蔡永錫先生의創製

▲成績 實地經驗二十餘年에數萬嬰兒의生命을起死回生식힌試用하시오萬無一失의效能이有함

適應症候 小兒肝氣(綠色便) 腹痛乳滯、牛乳滯、吐乳、泄瀉痢疾、腹痛腹鳴、夜啼、身熱、驚風及一切食傷等無不神效

定價四拾錢

發行本舖 京城府長橋町四九番地 昌東醫院製藥部

資本金 四百萬圓也 積立金 七拾四萬五千圓也

株式會社 東一銀行

京城府南大門通一丁目一番地 電話長光化門三五〇 振替口座京城五五八番

支店所在地 南大門、東大門、西大門、寬勳洞、江景、群山、元山、咸興、金化、天安、禮山、安城、長湖院、洪城、大川、廣川

ニノミヤ式 石油發動機

鑛山機械各種製作

京城府西界洞二二 京城鐵工所 電話龍山二二三番

京城驛前 京城鐵工所營業部 電話本局九四一番

型錄進呈

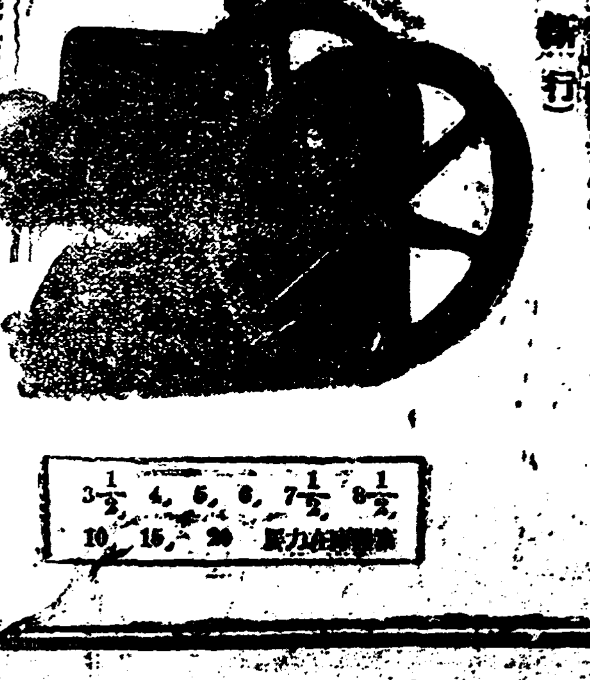

3½、4、5、6、7½、8½、10、15、20 馬力

종긔의명약 조선의명약

腫症仙藥 趙膏藥 됴고약

效力第一

注意 近來類似品이頗多하오니商標를注意하십시요

趙膏藥의特長

수술(手術)할필요(必要)업시 붕대(繃帶)의필요(必要)업시 흠지난일도업시 경제(經濟)롭게치료(治療)된다

효능

등창、습종 유종、담종 구창、둔종 낙상、어혈 천비、요롱 멍울손데

到處藥房賣藥店에서販賣합니다 價 第一號五錢 十錢 二十錢

天一靈神丸 本舖 天一藥房

永興河川改修工事에 用地不正買收非難
地主들側은代金受領拒絶
波瀾難免의今後事態

【永興】 영흥하천개수공사（永興河川改修工事）는 예정과여하 지난일일부터 착수한바 공사에주목하든 토지매수（土地買收）는 일서에하저안코 공사를하면서 토공이매수하게되엇는바 동매수방법은 토지소유자인지주와는 직접교섭이업고 관독당국으로부터 추천한 몃분의 의견을종하여 토지가격을정하게되엇다는바이다 이와가티 보기드문 방법으로 토지를 매수하게되는것은 절대비법이라하는 동시에 지주들은 말하기를 자긔네토지를 자유로팔권리를 빼앗긴저주들은 행사할것이결정한가보든 텀대안 바돌작정이라는 동시 일반은 이토지매수의 안대를매우주목하는모양이다

順川讀者訪問

【順川】 본보순천지국（本報順川支局）에서는 금후국무를쇄신하는 동시 다음과가튼 독자방문에 독자제씨와약속을 저정하고 애독자제씨의 위안과 편의를도모하고자 이를금월부터실시한다고한다

◇訪問日割區域

가、每月一日仙沼面 二日雙山面 三日聖山面 四日內南面 五日籍山面 六日北倉面 七日鳳陽面

◇訪問當時約束

가、新聞配達의與否關係

나、其他問題

다、新聞代金受拂

市場變動問題로 永同商民紛糾
자긔리에다가가를지어노코 시장을변경식히라한다

【永同】 충북영동（忠北永同）에서는 지난이십팔일 장날에 시장（市場）을중심으로한 상업가（商業家）와 음식영업자（飮食店營業者）사이에 시장문제로 일대분규가 일어나 그책임을 면당국에집중하는등 시장은 일시혼란하엿섯는데 이제그와가티 분규가일어나게된 원인을 듯건대 영동은 원래적은 산협으로서 한번경부선이（京釜線）개통되자 시영하여지금은 당당한화물의집산시로 인근에서 우수한 시장이되엇는바 일후이상업의발달을 긔도한다는간판밋헤서 수십년의 장구한력사를가지고도 하등을만한사업이업섯든 소위유명무실의 영동상업계（永同商業界）에서 최근시장번영책이란 묘안을가지고 시장의중심지로 모히라는동제소유과지에다가 가가수십간을신축한후 아전인수（我田引水）의음모를 가지고 면당국과의 연락이잇서 지난이십팔일장날에이르러 경찰의힘을 어더서 시장을 무리히변동식히라 함으로 이와리해관계를 달리한 상업가제씨는 경축하고 이에대항하여엇든것이 동분규의 발단이라하며 일반의여론을 종합하야 보건대 원래시장이란 일개인이나 일개상업단체의 권유물이 아닌이상 시장을 한부로변동식히라는 것은 전체의리해를 무시하고 일개상업단체의 리익만을 옹호함에 불과한것이며 가령 상업계에서 이번의 그진의가 시장을번영식히겟다는 의도에서 움직엿다하면 적어도 일반상업가제씨와 및시민유지들과 한자리에 회합하야 원만히 타합할길을 지엇슬것인데 그와가티 독단적행동으로나간것은 일반시민의리해를 무시한것이라하야 동상업계에대한 비난이 점차비등하고잇다한다

面長은有志召集코 紛糾解決策講究
지난일일밤팔시에

【永同】 영동시장（永同市場）변동문제가 발단되여 영동상업계대일반상업가간에 분규가일어낫다함은 별항보도와 갓거니와 영동면장（永同面長）홍명희（洪明憙）씨는 이분규를해결키위하야 지난일일밤팔시에 영동상업계사무실에서 상업가제씨 및시민유지삼십여인을소집하고 시장번영책과 및금번분규문제에대하야 장시간협의한바 잇섯는데 시장번영책의하나로 일반상업가를 망라한긔관의 조직의필요를 역설하야 불원한 장래에 그실현을도모키로하고 다음시장분규문제에대하야 쪽로와 공격으로 장시간갑론을박이 계속되다가 결국동분규의 해결책으로 손정현（孫正鉉）씨의제안이 채결되엇는데 상업계에서 가가를 신축하고 그곳을 시장의중심지로 맨들라고 시장을함부로 변동식히라하는 것은 자가（自家）의리익만을위하는 행동에지나지안는것임으로 피차공동의 리해를위주로하야 시장을 정돈식힌다면 분규문제는 자연해결될것이며 그시장정돈책으로는 시장의위치와장소를 잘고사하야 구역을한정한후 시장에나오는 각종물화를 조화되게 배치해논다면 시장에 미관을 나타내일뿐아니라 시장을 무리히변동하라는 문제도 생기지안코 시장정연해지리라는것인데 이려케하자면 시장시찰위원을 선거하야 동위원으로 하야금 세밀히 시찰케한후 그보고를 여긔곳실행할것이라하야 시찰위원을 즉석에서 선거하니 다음제씨가 피선되엇다는데 장차 이문제의 귀착이 엇더케 될것인가하야 일반은 비상주목하고잇다한다

◇委員 孫正鉉 金行夏 鄭學洙 李奎璜 李聖澤 鄭元根 韓成敎 趙昌濟

長城金融組合 書記採用問題

【長城】 장성금융조합（長城金融組合）에서는 이번에는 도당국의 지시에의하야 일본으로부터 일본사람한명을 채용하려고 안돈세워 평의원회에 제출한 직원려비개정（職員旅費改正）의건이 부결되여 다시물의가 비등하다함은 이미본보에 보도한바어니와 지난이일에 동조합감사（監事）와 평의원（評議員）등은 다음과가튼 조건을붓친 진정서를만들어서 날인을 맛는중에 소택리사（小澤理事）로부터 진정서를제출치 안튼래도 여러임원들의 결의가잇고 여론이 그런이상에야 리사자가 그들을 너무모기어히 그사람을 채용하려고도 안을터이며 도로서도 망해가잇슬것인즉 너무번잡을 피하여달나는 요구가잇서 임원들도 최후로 조합장의 의견과답변을 확인할필요가 잇다하야 대표위원을 보내여드른결과 조합장도 일본인은 민족적감정이아니라 조합의경제（經濟）와 사교（社交）하는데의관계가 잇는만큼 채용치안키로 리사와 태도를일치하게 취하겟다는 확답을 맛고 헤여젓다는바 압흐로 만일을 경계하기위하야 임원간에는 의견이 매우구구한중에 잇다고한다

一、經濟上으로는 日本人書記는 給料에加俸을加算支拂하는데 朝鮮人書記二人分給料와 相當하야 經費節減의趣旨에 違反되는事

二、社交上으로는 農村民의大多數인組合員과 內的關係를結成하는때 其事務能率이 不振할뿐不啻라 돌이어 本組合에對한 感情을사게될고 또는出張時에 通譯을要하는것은 本組合의 二重三重의損害를 負하는事

孤兒園爲해 納凉音樂會
원산에서

【元山】 원산고아원후원회（孤兒園後援會）에서는 동원의경영비를 충하기위하야 각방면으로 만반을활동하야 오든바 피서차로 원산에집중된 바 휴가（夏休）를리용하야 멀리서 왓서 이자작헌 동외양인의 음악가를 망라하야 본보지국후원으로 전원산납량음악대회（全元山納凉音樂大會）를 오는팔일하오팔시에 원산루씨녀자고등보통학교（樓氏女高）대강당에서 열리게되는바 금번에특히 서양사람 일본사람 조선사람이 모다 악사로써 출연케됨으로 일반의기대하는바 적지안타하며 더욱이 동음악회의수입은 원산고아원에 동정하기로한다하며 입장료는 일원와 오십전이요 보통이요 부인과학생은 삼십전이라는바 작긔장소에서 예매키로되엇다하며 동후원회에서는 일반의 뜨거운동정의결과가잇기를 바란다고한다

◇入場券發賣所 安興堂藥房 文化時計店 文友堂 鮮光商店 金仁洙樂器本店 二興商店 每日申報元山支局 朝鮮日報元山局

授業料滯納者放逐
自然退學生이激增
겨일내로월사금안가저온다고 扶安公普校에서

【扶安】 전북부안읍내부안공립보통학교（扶安公立普通學校）에서는 요새 수업료를 징수함에 조흔성적을 엇기위하야 납입고일도되기전에 아니가지고온 아동에게는 수업시간에 공부를폐지하고 돌여보내여 가지고 오도록하라명함으로 천진란만한 아동들은 울며 집으로 도라가서 만일돈이잇게되면 다행이나 곳업게되면 겁머리로 학교를 가지안흐랴고함으로 학교에서 정학을식히지안하야도 자연정학이 되고만다하야 학부형들은 교육자로서는 하지못할 가혹한징수방법에대하야 비난의 소리가 정정하다한다

◆◆◆◆◆◆◆

▲歙谷夏期兒童學校

【歙谷】 강원도통천군흡곡교회（江原道通川郡歙谷敎會）에서는 지난팔월일일부터 불취학（不就學）아동을중심으로 하긔성경학교를 시작하엿다는데 학생은 무려이백여명에달하고 학과급 선생은 다음과갓다

課目 聖經、한글、童話、衛生、音樂、手工

職員氏名 校長林仁培 敎監金鉉灝 書記蔡澤龍 財務金鏞基

敎師氏名 朴甲吉 田淑福 田潤雨 蔡澤龍 金鉉灝 崔淑英、李順一

▲金永培氏（江界郡守）新任人事次로去三十一日本報江界支局來訪

▲大橋宏一氏（江界道立醫院長）新任人事次로去三十一日本報江界支局來訪

▲安顧民氏（江界郡屬）熙川轉勤人事次로去三十一日本報江界支局來訪

▲梁寬涉氏（訓導）鏡城公普校轉勤人事次로去三十一日本報江界支局來訪

金海洛東江岸 一川式改修反對
주민들의부담과중으로 代表者派遣陳情

【金海】 김해락동강연안일천두락（金海洛東江沿岸一千斗落）의일천식개수공사（一川式改修工事）에편입된 지역은 김해하동가락명지록산장유대저주촌（金海下東駕洛鳴旨菉山長有大渚酒村）이상팔개면으로 면민부담금 총액만이 팔십일만사천일백십사원이라는 거대한수자에 달한다는바 록산면지（菉山面地）에서는 면별부담액이 넘우나 과중할뿐더러 도설계대로 명지면동편제방（堤防）만쌋케되면 하동의리익이업슬뿐만아니라 지역（地域）을구분하야 부남거케도에 만흔피해가 막심할것이니 지역과 폐지를하여달나고 도와총독부당국에 주민대표들은 진정서를 지난달이십오일에 제출하엿다하며 일반주민들은 반대의긔세가 농후하다하며 면별부담액은 다음과갓다한다

金海	一二九、八八七圓
駕洛	二一九、一五〇
大渚	一二三、一五〇
鳴旨	七三、〇五〇
菉山	四三、三八五
長有	三一、一八〇
酒村	一一、四九一
下東	七三、四九六
計	八一四、一五四

南原에水難으로 家屋多數浸水
요천강물이넘어들어서 罹災民은廣寒樓로

【南原】 전북남원지방에는 장마비가 월여나 계속되여오든바 팔월삼일부터 큰비가 쏘다저서 요천강（蓼川）물이 창일하야 시가의 가옥다수가 침수되엇스며 완료된 철로와 그외 수리도로가 파괴되여 전주방면은 자동차로 겨우통하나 곡성（谷城）방면은 교통이 막히엇다 조산（造山）방면의 리재민은 시중으로 몰려들어 광한루에 모혀잇는중인데 금후의 전귀가 매우념려된다고한다

巨濟組合에서도 農村講演隊組織

【統營】 금반수해로인하야 경남거제도（慶南巨濟島）에는 농작에 만흔피해가잇섯는데 그피해상황을 조사하고나여서 지난이일오후두시에 거제조합에서는 협동조합회의를 방세표（方細杓）씨사회로열고 지명과 경과보고를 맛친후 금번수해에대한보고와 그대책을세우고 그외순회강연（巡廻講演）을하기로 결정하얏스며 기타여러가지를 토의하고 동오시경에 폐회하얏다는데 토의사항과 순강의지역과 연사급연제（演士及演題）는 다음과갓다한다

◇討議事項
一、會館建築의件
一、叺子共同販賣의件
一、今般水害에對한對策의件
一、圖書整理의件
一、農村巡講의件

◇巡講
一、地域 邑內、玉山、內看、小浪、山達、烏水、明珍、山陽、九川（來三日부터）
一、演士及演題
가、農民은어듸로가나 朴相歡
나、農民의現狀！ 朴正穆
다、農民組合의目標！ 沈守萬
라、農村女性의地位！ 金仁
마、消費組合의意義！ 沈漢勇
바、勞動組合과農民組合 方倚俊

大田農作도憂慮
◇계속되는장마에다가 害虫外저蔓延되어

【大田】 충남대전지방（忠南大田地方）일대에는 월여를두고 내녕한 한피후와 부실부실나리는비에 농작물에피해는 극심하다 엇던것은 검어보지도못하고 노란채로잇는데다가 해충외지 옴삼하야 일반농가에서는 작년에도 풍년이들엇섯도 걱정으로 지내엿는데 흉년이든다면 살수업다는데다가 설상가상으로 지난이일오후부터 꼭주하야 련일계속하는비에 대전천（大田川）은 각일각으로 증수하여옴으로 일반인심은 극도의불안상태에 잇다한다

芙江記者團組織

【芙江】 시난일일오후구시경에 충북부강에서는 각신문지분국원이 부용학원（芙蓉學院）에 집합하야 부강긔자단（芙江記者團）을 조직하엿다한다

罰金二十圓못내고 畢竟獄中寃死
벌금을못내고대신노역하다 密造하다들켜서

【若木】 경북칠곡군약목면덕산동（慶北漆谷郡若木面德山洞）에는 지난칠월삼십일일에 대구형무소（大邱刑務所）로부터 시체를 인도（死體引渡）하여가라는 전보가 그동리윤덕일（尹德一）의 집에 왓다는데 그자세한내용을 탐문한바에 의하면 윤덕일（尹德一）은 작년에 자긔집에서 술（酒類）을 밀조（密造）하다가 군청원에게 발각되여 그에벌금（罰金）이십원의 처분을밧고 우금일년동안이나 벌금（罰金）을 납입치못함으로 대구지방법원（大邱地方法院）으로부터 구인장（拘引狀）이 나와서 즉시대구형무소로 압송（押送）되여 구류언도를밧고 삼칠일이나 하고 구류기일을 압두고 고만 부실일셰를 괴로하고 이세상을 떠낫다한다

順天夏期學校

【順川】 평남순천장로교회당내（平南順川長老敎會堂內）에서는 지난이십오일부터 제삼회하긔아동성경학교（夏期兒童聖經學校）를 개학하엿는바 배호지못하고 주린배를맛고 빈한으로 돈업서 배호지못하는 무산남녀아동의 수자를 보게되엿다 그리하야 매배당 유치원교실에 수용하야 한글、산술、음악、창경、동화、유희、위생 등의 학과를 교수한다는데 강사는 다음과갓다

◇講師 朴聖柱 張達洙 金夏英 金時泳外四名

中部朝鮮蹴球
리천지국주최

【利川】 본보리천지국（本報利川支局）에서 중선축구대회（中鮮蹴球大會）를（十三、四兩日間）개최하기로 준비를착착 진행중이며 그리고 교통이 어듸로든지 편리할뿐더러 경성지방과 각단체에서 다수참가하기를 절실히 바라며 중선각지방 청년단체에서 만히 참가하기를바라며 룡산역（龍山驛）에서 리천역（利川驛）까지 차임이 일원사십오전이며 리천대회 폐회익일（閉會翌日）이 광주（廣州）축구대회임에 각단체선수를 위하야 자동차임승까지도 하련을교섭중임으로 여러가지로 편의와경제를 도모하고잇슴으로 금반대회를 일치말고 만히참가하기를 그망한다

鎭海邑長問題

【鎭海】 지난이십팔일경에 진해읍장（鎭海邑長）석전국조（石田國助）씨는 돌연경남도내무부장（道內務部長）에게 『길촌창원군수의알에서는 읍무（邑務）를실행할수업다』는리유로 직접사표를 제출하는동시에 진해읍의원（鎭海邑議員）급학교조합평의원（學校組合評議員）에게 서면（書面）으로 사의（辭意）를 표명하는동시에 진해읍의원 급학교조합의원중에 현읍장에게 불만을품고잇는 긔개분자가 현창원군수（昌原郡守）길촌（吉村）씨와 친척（親戚）관계가잇는것을 임의긔회로 생각하고 군수와결탁하야 현읍장을 곤경에 싸지게하는동시에 음으로 양으로 협동하여 하는사실을 조건적으로지적하야 각의원에게보낸일이잇다는때 이에면은 바돈진해각의원들은 지난이일 오전십시에 진해신흥업사무소（新興業所）에 회합하야 김부장（金副長）사회하에 선후책을 강구케되엿는데 석전읍장（石田邑長）의 지척한사실에 대한 관계자중 송수정 의원으로부터 사실을 부인하는 변명이잇슨후 읍장유임여부에 대한 문제를 토의하야 의사문제라하야 방청을금지하고 비밀리에 장시간토의를 거듭하얏스나 하등의결과를 엇지못하고 동오후두시경에 산회하얏다는데 이소식을 들은 일반읍민들은 일방으로 읍민대회를 준비하는동시에 소위 읍의공직자（公職者）회합에서 이와가튼 중대문제에대하야 하등의 결과도엇시 흐지부지 헤여지고만데대하야 비난이 자못놉다한다

萬般設備完成
陽仙潤에藥水

【平康】 경원선세포（京元線洗浦）역으로부터 동북약팔리（조선리수로심리）에 잇는 량선약수（陽仙潤藥水）는 유명한 삼방（三防）약수와 조금도다르지 아니한약물이라한다 그리고 조흔경치 산수가아름다워 사시풍경이 한번볼만한곳이요 또삼방약수（三防藥水）와 조금도다르지아니한 약물이 발견된지는 이미오래전에 일이엇고 그동안각 신문지에도 각금소개되여 이물을먹고 여러해 묵은고칠수업는 체증과 고창부종이나 또는입질등병을 완전히 낫게되엿다는 소문이 사방에 퍼지고 명성이놉흔 천하되엿스나 지대가 원체산간벽지이고 인가가 희소한우에 교통이 극히불편하야 오날까지 사람의 자최가 끈어지는때가 만헛고 려관시설등이 심히 불편함을 항상유감으로 알아오다가 다행히 서울사람 김하경（金河卿）씨가 이를전에 번보고 지금으로부터 오년전에 삼천수백원의 적지안흔 사재를 던저 오년에 장구한세월을 들이고 약수정과 려관시설등에 주야부심 노력하는 한편으로 그부근에 토지를매수하야 석축을 쌋고 일반래주객에게 분양케하고 그우에다가 크게운교를 가설하야 그기리가 실로 륙십여간이나 되게된 모든시설을 하는동안에 면당국의 후원을 엇어 세포정거장으로부터 약수정까지 자동차길을 완성하야 금일에는 유람객이나 각종환자에 조그만불편과 유감이업시 되엿다한다

祖母의不注意

일일오후삼시경에 도산（桃山）택시 운전수김문옥（金文玉）（二二）이가 경제二二五호 자동차를 운전하야 가지고 시내대화정（大和町）일정목사십사번지앞을지나 약초정（若草町）편으로향하야 삼정목상배돌번지 자전거수선업김창훈（金昌勳）의장녀래경（來慶）（三）이가 그의조모와가티 동행하다가 조모의 부주의로 어린아이가 도로를 횡단하려할지음 자동차에 치여 전신에찰과상을 당하야 영락정（永樂町）본전（本田）병원에서 응급수당을가한결과 전치까지 일주일가량을요하리라한다 그런데 현괴장소부근에는 매일어린아이들이 모여드러 작란을 하고잇스며 이자전도 전혀 피해자의 부주의로 발생한것이라고

大田、公州、錦山間 自動車까지不通

【大田】 별항보도한바와가티 련일나리는 폭우로 대전공주간（大田公州間）대전금산간（大田錦山間）은 자동차의 교통까지도 두절되엿다한다

三防瀑布探勝團

日時 八月七日（金）午前七時半出發
申請期 八月六日午後五時外지
申請所 朝鮮日報三防分局（大東館內）
會費 七十錢（往復車賃食代紀念寫眞代）
餘興 實探等이잇슴
主催 朝鮮日報三防分局
後援 三防繁榮會

第八回兩西蹴球大會

一、時日 八月二十五日（雨天順延）
一、場所 永柔明倫學校球場
一、申請期日 八月二十四日外지
一、加盟金 靑少年團各二圓 少年選手의身長五尺一寸以下
申請場所 朝鮮日報平原支局
賞品 優勝旗外副賞
主催 朝鮮日報平原支局
後援 三千里社平原支社

南朝鮮個人庭球大會

時日 八月八、九兩日
場所 寶城公普校코-트
參加金 一組一圓
賞品 優勝컵外副賞多數
主催 寶城庭球俱樂部
後援 東亞、朝鮮、寶城支局

第五回忠南少年庭球大會

時日 八月二十三日（日）（雨天順延）
場所 公州櫻山公園코-트
申請期日 八月二十二日外지
申請場所 朝鮮、東亞兩公州支局
資格 滿十八歲、身長五尺二寸以下
參加金 每一團一圓五十錢
參加賞 一團一組
主催 東亞、朝鮮兩公州支局
後援 [illegible]

第四回咸南個人庭球大會

競技日時 八月九日（雨天인時는十六日）
競技場所 永興公立普通學校코-트
參加金 五拾錢
申請期限 八月八日午後六時外지
申請場所 永興本町永一商店
賞品 優勝旗其他副賞
主催 永興體育會、永興勇興商店
後援 東亞、朝鮮、每日、北鮮日報支局

利川中部朝鮮蹴球大會

一、時日 八月十三、四兩日（雨天順延）
一、場所 利川公普校코-트
一、申請期日 八月十二日外지
一、申請所 朝鮮日報利川支局으로
一、參加金 每團三圓
主催 朝鮮日報利川支局
後援 東亞日報利川支局

第一回全朝鮮庭球大會

一、日時 一九三一年八月十六日午前九時（雨天順延）
一、場所 瑞山公普校코-트
一、申請期日及場所 八月十四日外지 朝鮮日報支局으로
一、參加金 一組一圓（申請時必히添付）
一、競技方法及用球 競式新正則、丸(?)球
一、賞品 一等（一組）（가）優勝旗（나）旅費支給 但本郡內選手게는往復旅費支給 他道選手게는本道內往復旅費支給 二等（一組）三等（二組）賞品若干
一、一般參加選手에게中食提供
主催 瑞山靑年會庭球部
後援 朝鮮、東亞、中外瑞山三支局

第三回國境個人庭球大會

時日 八月十五、六兩日間
場所 [illegible]公普校코-트
參加金 [illegible]
申請所 [illegible]
小學團選手는身長五尺以下에限함
賞品 優勝旗外副賞
主催 [illegible]
後援 [illegible]

第九回中部個人庭球大會

時日 八月九日午前九時（雨天順延）
場所 報恩公普校코-트
參加金 每組五十錢（晝食提供）
主催 報恩少年團
後援 東亞朝鮮兩報恩支局

第一回夏期編物講習會

時日 來八月二十日（舊七月七日）부터二週日間
場所 公立普通學校校室
申請期 八月十五日（舊七月二日）外지
入會金 一圓
材料 自擔
申請場所 大和町崔德智、朝日町卓基榮、全炳然、新町朴世共、吉野町本村
主催 朝鮮日報統營支局

全朝鮮個人庭球大會

時日 八月八、九兩日間（雨天順延）
場所 安州普通學校코-트
申請期日 八月七日正午外지
申請所 朝鮮日報安州支局
會費 五十錢（一組에）
賞品 一等銀컵二個、現金四十圓及片道三等汽車賃 二等現金十圓及副賞 三四等賞品若干
主催 安州體育會
後援 安州新聞聯合會、朝鮮、東亞、每申、朝新

第八回西鮮庭球大會

時日 八月九日（雨天順延）
場所 黃州公立普通學校코-트
申請期日 八月八日外지
加盟金 每團三圓（一團三組）
申請所 朝鮮日報黃州支局
賞品 優勝旗及旅費二十圓
主催 黃海黃州留學生學友會
後援 東亞、朝鮮黃州兩支局

第一回南鮮蹴球大會

時日 八月九、十兩日（雨天順延）
場所 金海公立普通學校
參加金 三圓
申請期日 八月八日外지
申請所 金海[illegible]
賞品 [illegible]
主催 金海[illegible]
後援 東亞、朝鮮、金海兩支局

馬山海水浴團員募集

申請場所 山松南書館、永祥紅書店、金文堂
會費 二圓（往復車費、宿舍、食費、抽籤引外餘興費等）
本報支局

南朝鮮個人庭球大會

時日 八月十四日外지
申請期限 八月十六日（第三日曜日雨天順延）
主催 朝鮮日報晉州支局
時日 八月九日
場所 晉州公普校코-트
申請 八月七日正午外지
申請所 朝鮮日報晉州支局
參加金 [illegible]
主催 [illegible]
後援 東亞、晉陽學生[illegible]

▲당신을창으로광채나는

白色美顔水
백색미안수

백색미안수로화장의 아름다운더 한회치거나 고움에빼선처지앓게말 할수업시 청초한바 탕이분래 그향기가하여회 고도어엽브게보입니다

◇ 백색미안수의화장은결 으로화장을해안코수고와 시간이오래걸려지안습 니다급하게하드라도흘 륭히곱게화장이됩니다

◇ 또화장솜씨가세루르진 분도것칠거나거름이새 어서백분이잘아니오르 시는분도백색미안수면 훌륭히고읍게오릅니다

◇ 백색미안수는도쿄약학 박사의화장품연구소의 독특한연구로써발명된 회장품으로순수하야무 연임으로연분의념려가 든것은조금도업습니다

멀리외국에서까지 소문이놉흔물분

美顔白粉本舖 東京 大阪 桃谷順天館

咸興學生事件 退學處分만百餘名
오개중등학교를통하여서 盟休接踪의結果

【咸興】 함흥오개중등학교의 『맹네스트』에대하야는수시상세히보도한바잇거니와 전후사개월동안이나두고 분규를 계속하든사건은 혹은퇴학에 혹은퇴학또혹은 정학등 수백명의다수한희생자를 내인후 한단락을짓고또해맛츰 하긔휴업을 당하야표면상평온 상태에돌아갓스나 금후돌추축하긔 어러우며 퇴학을당한희생들의 학부형들은 지난삼일재차초독 누와 함남도 당국에복교진정을 하엿는데 오개중등학교를통하야퇴학처분을당한사람만구십구명인데이제그학교별을보면아래와갓다

咸興高普 五五人
咸興商業 二二人
咸興農校 七人
永生高普 十四人
永生女高 四人

全州地方에 猩紅熱續發 合計二十八名

【全州】 전주시내(全州市內)는 여름철을 당하야 각종전염병(傳染病)이 만히 발생하는중에 특히 성홍열(猩紅熱)이 더욱 심하야 지난삼월부터 지금 일월이래 두계이십팔명의환자를내엇다한다

坙孃不時着陸 京城着은明日
봉천에까지오기전에는 到着時間等不確實

방금일본 방문중에잇는 영국(英國)녀류비행가 『아미·쫀슨』양은 작일(昨日)하이 라트에 불시착하야 금일오전네시에 『하르빈』을향하야 떠나리라고전하야왓스나 그후처신국에는 하롱동지가업서 궁금한중에 잇는데순조로비행이된다하야도 금일중에 경성도착되기는 극히힘들고 명일중에나 도착될모양이라고 한다 그러고봉천(奉天)에까지 오게된에는 이곳도착시간은 예측키 힘든다고한다

啓明教員들이 同情金募集
도보로각지순회

【平壤】 강동군하에잇는계명학교(啓明學校)는거금십일년전에 고 김헌(故金獻)씨가계명재(啓明齋)란명칭으로창립하엿다가 명치사십이년구월삼십일에 사립보교인가를 마터동교공로자황영석(黃永錫)씨의활동으로 현재까지 계속하여오는터인데 수년전에 고등과(高等科)는 형편에의하야 폐지하고 보통과를 간신히경영하여왓는데 최근에누 재정곤난에 싸혀슬뿐안이라 농촌부산아동을 무료로교수하는 고육부(苦育部)의 충실을도모하게다는정신하에서계명교원(啓明敎員)을비롯하여학무위원, 졸업생, 학부형등이백여명을망라하여 련합후원회(聯合後援會)를조직하고 하긔휴가를리용하야각방면으로동정금을구하게되엿다는바 고육부교육김성찬씨는출장비용한목을 자담하여가면서각지를순회하면서 동교 륙십년긔념(六十年紀念)품을 팔아동정금을엇고저상일 도보로출발하엿다한다

金氏篤志

시내효자동(孝子洞)에사는 권병귀 씨는 금년봄에 선조의 묘소(墓所)가잇는 광주군중대면가락리(廣州郡中垈面可樂里)에돈 수백원을 긔부하야 매년그리자로써 매년호세(戶稅)를 내이게하고 또친족사이에 돈이업서학교못가는 아이들이잇스면 학비를 주어학교를 가게한바 아이도십여명이되야 일반의 칭송이자자하다고

酌婦自殺圖謀

【元山】 지난일일오후여섯시반경에 시내해안통잔교(海岸通棧橋)에서 투신자살을하랴고하는 이십내외의 묘령미인하나가 잇섯는데 마침부근에서 낙시질을 하든사람들이 발견구원하야 수상파출소(水上派出所)에서응급수당을하야 다행이생명에는 관계업다고한다 이사정을 아라본바에의하면 그녀자는 시내욱정삼정목에서 음식점을 경영하는김계명의집(市內旭町三丁目飮食店金啓明)에서 작부노릇하는박산옥(朴山玉)이라는녀자로서 자긔가뗌인에게 몸갑스로 돈삼백원을 바든것을 관공해밧도가업서서 세상을비관하고 차라리자긔의 죽엄으로써 불공평한세상을 이저버리라는 의미에서그가티자살을 할야고하얏다고 한다

派出所襲擊犯二名 一日大連에護送
한명은그저잡지못하고 端緒어든警察猛活動

【安東縣】 혼수포경찰관파출소를습격하야 일시에 소동을이르킨〇〇단네명중에 세명은 안동서원의손에 체포되여 그중한명은 며칠전에대련(大連)으로압송하고 남어지두명 본적평북선천군김덕부(平北宣川郡金德富)(二二)평북벽동군신향수(碧潼郡申享洙)(三二)의두명은 지난이십팔일에 예심을마치고 일일오전륙시사십오분발 렬차로 중국복으로 변장을시켜 대련시방법원으로 호송하엿고 체포치못한 또한명은 경찰당국에서 단서를어더엇슴으로 일내에 체포되리라한다

咸北西湖支部 崔昌吉被檢
출판위반혐의로

【興南】 함북청년동맹서호지부(咸北青年同盟西湖支部)간부 최창길(崔昌吉)은오래전에서호진주재소에 피검되어 일주일동안이나 취조를 밧다가지난이일에 함흥본서(咸興本署)로압송하얏다는데 사건내용은 지난각히며희시에 시보발행에 불온구가잇섯다고그와가티된것이라고한다 동시에 권신주 김철수(金鐵洙)양군도피검되얏다

新興炭坑事件 七名出監
罰金刑을밧고

【咸興】 신흥탄항습격사건피고들의판결언도는긔보한바어니와 그중벌금형(罰金刑)을 바든이들명중 함성순(咸聖淳)씨는 이미보석으로 출옥하엿섯고 남어지윤경처 리중수 리개룡 김순길 김동상 리치문 리창진(尹昌濟、李鎬相、李介興、金順七、金顚相、李敦文、李昌鎬) 외칠명은지난삼일오후네시경 무사히 함흥형무소로부터 출옥하야 이튼날아침 긔억이새로운 탄항소재의 고향으로

端川二次事件의 追起訴二名公判
二年과一年을求刑하여 판결언도긔일은오는칠일

【咸興】 단천제이차습격사건후인차 종죄를 감추엇다가추후에 체포되여긔소된 렴자관(廉自寬)리방율(李芳律)의 량인에 대하야는 지난사일 함흥지방법원에서 암성(岩城)검사로부터 아래와가튼 구형이잇섯는데 판결언도는 오는칠일이라고

廉自寬懲役二年 李芳律同一年

支拂期經過해도 勞賃不拂、罷業斷行
◇東海北部線工事場에서 雇主側의反省促코저

【通川】 통천읍(通川邑)에서 남면두백리(荳白里)까지의동해북부선철도 연장공사 칭부업자인황해사(黃海社)에서는근자에이르러서모임과기타일체지불할돈을 소정긔일에 지불치안함으로 이회사의관계를 맺고잇는 적은상사들의 곤난은 물론이려니와 일반로동자들의고통은 실로대하다하며 수차회사측에대하야 지불긔일의 엄수를요구햇스나 하등의 성의를보히지안흠으로 로동자들은 무언동에파업을단행하야당국자의반성을촉하고잇다한다

親母에게叱責듯고 妙齡女溺死
의성군에서

【安東】 경북의성군비안면자락동(義城郡比岳面自樂洞)김재룡(金載龍)의둘재딸김분언(金分言)이라는당년십뉵세된녀자는지난칠월이십팔일동리못(池)에서시체로발견된일이 잇다는데 탐문한바에의하면그친날친모에게사소한일로질책을당하고아모말업시집을나가그와가티세상을등지고자살한것이라한다

絶勝金剛山의 探勝記發刊
중앙긔보사서준비

만고의절승(絶勝)으로 조선이가진세계적대공원금강산(金剛山)의자연미 그대로를여실히 그리어 중외에소개코자 시내원남동(苑南洞)에잇는 중앙긔보사(中央畿報社)에서는이를실지탐사하려 중군시란방문을 맛치고도라온조선에일홍유혼시인황석우(詩人黃錫禹)씨를 초빙하야 오일 경성을 출발할터이라는데 천하의 절승인금강산의 무한이업는조선에 서더구나시인의 투필한참로부터 아름다운 필치로그리어질 미문는자못 그장래가긔대되는바이며 탐사대원은 동사원조희철(曹喜哲)씨를비롯하야황석우씨와수씨라한다

赤色渦中에서 活躍하는女性들
日本共産黨公判挿話 과도긔의각색국적장면

거리에활보하는신녀성들의법정출입(法廷出入)이잦고안방구석에서 늙은할머니가공판방청(公判傍聽)과 차입(差入)의수속을 외우는것이 오늘날조선의 특수한현상(現象)이거니와최근일본에는『맑스』주의연구에경도하고 사회운동(社會運動)에가담하야계급투쟁선상(階級鬪爭線上)에서 활약하는 젊은녀자의 수효가 더욱늘어 녀성(女性)이증가하야간다

×

녀학생(女學生)직업부인(職業婦人)노동귀부인등 모든계급의녀성들에게잇서서그들의주의와운동의 압헤는 가정도업고련애(戀愛)도업스며소위『모던』이라는에도취하엿든 허영(虛榮)과환락(歡樂)의꿈을거더차버리고『모던』대신에『마르크』『에로』『걸』로자처하며 비록리론적(理論的)으로는남자들의 밋치지못하나 한번눈둥선에나서면 완강하고 진접하게나아가는것이 남자의 그것이상이라한다

×

며칠전까지 동경지방재판소(東京地方裁判所)에서는일본공산당거두(日本共産黨巨頭)들의공판이 계속개정되여 피고들의입으로부터공산당은(共產黨)의일본정치사(政治史)상의일대에포코는될것이잇는동안에 녀성들의 『에피소드』는허다하니 공판이 개정될때마다방청하야 가엽슨어린아이를 안고 눈물짓는 피고들의 안해와 첨시차고울수업는 아비를보고 아비를 찾는유아들의 정경은 이과도긔(過渡期)가아니면보지못할가정비극이엇다

×

동공관이 개정될때마다 방청객의한사람으로 다른사람의 눈을 피하야가며 공판은 방청하지안코 방청석만을 주목하는이십사세의 처녀가 잇섯스니 그는 신정(新井)모의딸로 그의동생미혜자(美惠子)가고향에서녀학교를졸업하고 청년직 근대의식(近代意識)을 가지고잇든중마침내『라이퍼스트』로부터 좌익운동(左翼運動)에까지 진출하야 공산당 공판리사가 신문에나타나는것을보고 공판방청자로 출가(出家)한것을 찾기 위하야엇다 하며

×

신내천현(神奈川縣)에 본적을두고 국정모영학숙(麴町某英學塾)에다니든중공산당에가입되어 도이지음 행방불명이 되엇슴으로 본향방으로 수색한결과 역시공산당공판투쟁와중(公判鬪爭渦中)에서활약하고잇는것을발견하엿다한다(동경통신)

懲役十個月求刑
洪原印刷工罷業 판결언도는오는륙일에

【咸興】 금년사월홍원공정인쇄소(洪原共調印刷所)직공들이 함께일하든 다른직공들의 해고(解雇)에분개하야파업을일으키고경찰에 붓들려가는 도중에서〇〇가와 만세를 고창한사건의피고강동모 지청대리고봉、東橫池成大學薰의세명은지난팔월사일 함흥지방법원에서

朝鮮事件調查委員 哈市代表三人歸哈

【哈爾濱】 조중인불상사사건을 조사하는 동시에피해자를위문하고 자금품을 휴대하고조선으로간 당지대표왕전김(王、田、金)삼씨는 삼십일일오후두시에 귀향하엿다한다

女子끼리싸홈 格鬪하다絕命
加害者는傷害致死로送局 英陽郡下의慘劇

【大邱】 녀자와녀자의사이에 사소한 말정으로부터 격렬한격투가 연출하다가 결국한사람은 죽고 한사람은 상해치사란살인죄로 큐치장신세를 짓는사건이 잇섯다 지난칠월이십륙일 오후칠시경 경북영양군영양면감천동(英陽郡英陽面甘川洞)오현숙(吳鉉淑)이란녀자와그이웃집조석긔(趙碩基)의 처윤상인(尹相仁)과서로세간사리의 사소한 말다툼으로부터 싸움이 시작되여 극도로 흥분된권긔오현숙은 실내로부터 윤상현을 끄러나려트리며따리고 차고하든중 그는그만절명되엿다는데 가해자는영양서에체포되엿다한다

凌辱未遂漢

경긔도 김포군(金浦郡) 출생으로시내수정(壽町)삼번지에거주하는목수채련수(蔡鍊秀)(二六)는 사월오전이시오십분경에 동일번지에거주하는제천군(堤川郡)출생 한광설(咸光燮)의처 리순옥(李順玉)(二三)집에사다리를 노코 올나가서 틈을엿보다가 리순옥의반항으로 목적을 달치못하고 도주하야 자긔집에잠복하고잇는것을 본정경찰서원이 체포하여다가 취조중인데 이자는작년십월중에 도병번지에 거주하는 리명선(李明善)(三二)이라는녀자의 침실에들러가 동인을겁탈하려다가 목적을 달치못한일이잇섯다한다 그런데 리순옥의남편 한광설은 수년전에간도(間島)로드러간후 리순옥서모와시동생이동거하고잇섯다한다

面所와駐在所에서 三年間垈賃을不拂
이리저리핑게만하고안줌으로 結局差押手續準備

【盈德】 경북영덕군창수면당국(蒼水面當局)에집행수속(執行手續)을준비중이라는바 이제그자세한내막을 듯건데 창수면주재소의대지(垈地)가 영해면 원구동 박재도(寧海面元邱洞朴載道)의소유인바 창수면당국에 대지대년삼십원(垈貸年三十圓)으로게약하고 년년이 세를 잘내여오든바 작년부터는 터세를주지안코서 힐난하고 잇는데 면당국에서는 터세가빗사니 오원만 바드라하고소유자는 오원은바들수업다고 하든중이라는데 수차를 면당국에바드려가면 군당국의 지령이라하고 책임을회피하며 군당국에가면 또한도당국에서 말이잇다고 하야 또한책임을 회피한다는바 이리하야 벌써삼년이나 터세를 밧지못하엿슴으로 소유자는 면당국에 집행수속을 준비중이라고하며 일반세금을 밧는데는성화가티 독촉을하며 하로느저도 가차압까지하는 면당국으로서 터세를 두해나주지 아니하야집행까지 밧게되리라는것은 면당국처치가 잘못이라고 비난이자자하다한다

福州僻地에서 日本女子虐待
卅四名을救出

【東京電】 중국복주(中國福州)에서는수월전에중국인이감언리설로 다수일본인 녀자를부근오지(奧地)에유인하야참혹한학대를 가한일이 잇섯는데복주총령사경찰(福州總領事警察)에서는 그것을탐지하고 응원대를현장에 파견하야 피해중의녀자삼십사명을 보호하고 잇다하며그대부분은 고국으로호송할터이라한다

天氣豫報 曇

五日京城測候所發表 低氣壓이上海北方에잇서徐徐히東進하고잇다生島附近에氣壓配置는不安定하야中部西岸에는小低氣壓이잇나南西部는雨其他는薄天인데國境部는晴天이다 十時外지雨量三미리四

昨日溫度 高三十四度二 低十九度八

今朝最低 十九度

運動競技

中等野球朝鮮豫選 京城商業優勝
京商7A 平中1

大阪朝日新聞社主催 中等學校優勝野球大會朝鮮豫選 第二次決勝戰＝京商對平中試合은五日午後三時 京城運動場에서(球)早速(壘)松本 鈴木審判下에 平中先攻으로 開戰한바平中은重要한試合에選手들이精神이過上되여 二壘手原의本壘高投을비롯하야 三壘小川의過失六回와 遊擊五島의二回等으로陣容이攪亂되여 安打三本을散發함셈으로서 七A對一로 京商優勝하엿다

그런데 當日觀衆은 一萬二千餘名에達하야 京城運動場開場以來의大盛況을呈하엿다

【經過】 第一回先攻한平中凡退하엿슴에對하야 京商法野遊飛 內野安打 加賀瓜犧打로二進捕手逸球로三進後 山中의二飾를野手本壘에高投하야 法野生還하야率先의一點을先攻한다음에 第二回岡本二飾失로나아가橫手三前번트를野手一壘에高投하야 走者三二壘에잇슴에林의三飾를野手本壘에低投하야兩者生還하엿슴에對하야 第三回平中西澤死球로나아가行吉의三飾로二進하엿스나 五島二飛로二死된後 田中의二飾野選으로盜壘하는동안에西澤長驅生還하야一點을回復後第三回京商山中左越三壘打로나아가田中의三飾失로生還하야 四對一로京商은絕對로敵을壓迫하면서 第八回에드러가 京商山本遊飾失 岡本遊飾를野手走者를封殺코저二壘에惡投하야走者二一壘에잇슴에 橫手의一二壘間『프레스힛트』로無死滿壘時林遊飾로野手三壘로向하는走者를封殺코저投球한것을三壘手後逸하야 山本岡本生還하고法野의二飾로橫手生還하야 三點을奪取하엿슴에對하야 平中은打擊이不振하야四七九의三回에는三者皆三振을當하는等 終是意氣沈滯한中에서 七A對一로京城商業優勝하고同四時五十分에閉戰하다

平中		京商
3 行吉	27打數35	法野 5
6 五島	1得點7	加賀瓜 8
7 田中	3安打3	山中 1
1 內田	0二打0	田中 2
2 帶刀	1三打1	山本 3
9 齊藤	0本打0	山本 3
5 小川	2犧打2	岡本 4
	0盜壘1	橫手 9
4 原	10三振4	
4 [illegible]	2四死1	林 7
8 西澤	10過失2	井上 6

中等野球二次豫選 京商과平中各勝

大阪朝日主催 中等學校優勝野球大會의 朝鮮代表를決定할朝鮮第二次豫選戰은 四日午後一時京城運動場에서擧行하야 京商과平中이全州高普와 大邱商業을打敗하야 決勝戰에相對하게되엿다

京商7 全州2

中部代表京城商業對湖南代表全州高普戰은 午後一時(球)佐武(壘)田岡横山審判下에京商先攻으로開戰하야 第三回表京商井上中前安打 法野左前安打로走者二一壘에잇슴에 山中左越大二壘打로兩者生還하고 第五回京商法野三遊間拔安打二盜後加賀瓜三飾一壘投로 走者三一에잇슴에 加賀瓜二盜時捕手送球를投手잡어 二壘에好投한것을野手遊球하야法野生還하고 山中一二間拔安打로 加賀瓜生還하야 四對零으로全州高普를追올當하다가 京商投手山本君이交代한機會를利用하야 全州一死後山澄四球 李榮稙右前安打로 盤手의野守로二三된後劉泰白山四球로走者一二壘에잇슴에 中本弟의一壘後方安打로 劉生還 한다음에尹麟炳의三右安打로 形勢有望하더니中本兄의三拔安打로 中本弟捕走로三本壘間에挾殺되여 好機를逸하엿슴에對하야 京商은七回게 安打邁逕로二點 九回에一點을 奪取한結果七對二로京商快勝하고 同三時十分에閉戰하다

京商 0 2 0 2 0 2 0 1=7
回數 一二三四五六七八九
全州 0 0 0 0 0 2 0 0 0=2

全州		京商
6 泰白山	29打數37	法野 5
4 中本(弟)	2得點7	加賀瓜 8
7 尹麟炳	5安打9	山中 131
1 中本(兄)	0二打1	田中 2
	0三打0	
2 朱昌文	0本打0	山本 313
3 鄭澤	1犧打2	岡本 4
8 李榮稙	0盜壘10	橫手 9
	8三振9	
5 山澄	2四死3	林 7
9 柳壽鶴	5過失1	井上 6

平中6A 大商0

南朝鮮代表大邱商業對西北代表平壤中學戰은 午後四時(球)松本(壘)吉富 池田審判下에大商先攻으로開戰하야 兩軍接戰을豫想하엿더니 第三回平中弱打者原死球 西澤一二壘間安打行吉巧妙한三壘번트를投手二瓶蹉跌하야無死滿壘의好機를迎하얏슴時五島번트失敗後三振으로退하얏스나 田中遊拔直球安打로原 西澤歡呼聲裡에차여一時에生還하고 內田의投飾로行吉三壘에封殺된後帶刀遊前內野安打로 田中長驅生還하야率先의三點을奪取하면서 氣勢大振하엿슴에對하야大邱商은第六回表一死後佐田遊飾를런힛트二瓶四球로兩者出壘하엿슴에內藤遊飛矢田의一打는左中間을버서나가는安打性잇는難直球를中堅手西澤片手로好捕하야 大商은絕好한機會를逸하엿다 그리면서平中은完全히敵을壓迫하야 第六回小川左翼二壘打로一點 第七回行吉의中越三壘打로二點을又加한結果드듸여六對零으로强豪大邱商業屈服하야 平中은前年의敗를快히雪辱한後五時五十分에閉戰하다

大商 0 0 0 0 0 0 0 0 0=0
回數 一二三四五六七八九
平中 0 0 3 0 0 1 2 0 A=4

大商		平中
8 三戶	31打數30	行吉 3
5 片順僴	0得點6	五島 6
6 佐田	3安打7	田中 7
141 二瓶	0二打1	內田 1
414 [illegible]藤	0三打1	帶刀 2
3 矢田	0本打0	齊藤 9
2 田中	0犧打2	小川 5
9 徐丙洙	5盜壘0	原 4
7 龜石	4三振6	西澤 8
	4四死5	
	2過失1	

都市對抗野球大會 第一日의戰績

第五回都市對抗野球大會는 四日午前九時半 東京明治神宮外苑球場에서開催한바 昨年의覇者東京俱樂部를先頭로十五都市代表의入場式이잇슨後 東京俱樂部對吳軍의試合으로서開幕하엿다

東京2A 全吳1

豫選第一次試合＝東京代表東京俱樂部對吳市代表全吳戰은 午前十時三十分 全吳先攻으로開戰하야 大接戰을演한結果二A對一로全吳惜敗하고 午後零時三十五分에閉戰하다

△쌧터리(東京)中村－伊丹(全吳)追田－安藤

全吳 0 0 0 0 0 0 0 0 1=1
回數 一二三四五六七八九
東京 0 0 0 0 1 0 0 1 A=2

臺北12A 龍鐵2

豫選第二次戰＝朝鮮代表龍鐵對臺灣代表臺北交通局戰은 午後一時 (球)小野(壘)桐原 池田審判下에 龍鐵先攻으로開戰하야十二A對二의大差로 龍鐵慘敗하고同二時五十八分에閉戰하다

◇쌧터리 (龍鐵)安田―A口 (臺北)渡邊―田中

龍鐵 0 0 0 1 0 0 0 0 1=2
回數 一二三四五六七八九
臺北 1 3 0 0 3 5 0 0 A=12

大阪8 富山0

豫選第三試合＝全大阪對富山紡績戰은 午後三時三十三分(球)天知(壘)井口 湯淺審判下에全大阪先攻으로開戰하야 結局八對零으로 全大阪快勝하고 午後五時二十七分에閉戰하다

◇쌧터리 (大阪)黑田―三田村(富山)大島―針田

大阪 2 2 0 0 0 0 1 3 0=8
回數 一二三四五六七八九
富山 0 0 0 0 0 0 0 0 0=0

同大會第二日試合 八幡2 滿俱1

都市對抗野球第二日豫選 滿洲俱樂部對八幡製鐵所試合은 五日午前十時 東京明治神宮外苑球場에서擧行하야 二對一로滿俱惜敗하엿다

中等庭球大會에 大邱商金組優勝

二日神戶에서開催한日本軟式聯盟關西本部와山手俱樂部共同主催第七回中等學校庭球大會에出場한大邱商業金仁福 鄭鎣洽兩選手는 孤軍奮鬪의結果全日本의强豪를 모다물니치고優勝의榮冠을獲得하엿다 그리하야大邱에서는 兩君의凱旋을기다리여大大的歡迎會를開催할터이다

全京畿少年拳球

壬戌體育部主催와 본나라社後援으로 第二回全京畿少年拳球大會를 來十五日培材高普運動場에서擧行할터인바 參加를希望하는團體에서는 身長四尺九寸以下의選手十一人으로 參加金一圓을添付하야 十三日午後八時까지 市內太平通二丁目二九八番地壬戌體育部로申請함을要한다

神戶商大野球部 京城에來征

日本關西野球界의强豪神戶商大野球團은 朝鮮體育協會의招聘으로來京하야 明六日午後四時부터 京城運動場에서對遞信戰을筆頭로 下記日程에依하야四回의試合을할터이다 (入場料 三裡六十錢 普通四十錢)

△六日午後四時 對遞信
△八日 同 對殖銀
△九日 同 對府廳
△十日 同 對京電

英國女子競技會서 人見孃死에默禱

【런던三日發電報聯合】日本이나흔世界的女子陸上競技選手人見絹枝孃의死는全歐洲에까지種種의衝動을주어各新聞은同孃의勇躍과優秀한技倆을讚歎한大大的賞讚의記事를揭載하는一方三日當地에서擧行한英吉利南北中部各地의代表女子選手對抗陸上競技會에서는競技開始前에各選手가一齊히起立하야人見孃을追悼코저一分間默禱하얏다

白頭山登陟記

民世 安在鴻 著

定價 五十錢 送料四錢

朝鮮의將來는 白頭山에잇다 고 昨夏白頭山을踏査한 西洋人F博士는公表한바잇다 東方山岳의 祖宗인白頭山은 그天池、天坪의莊嚴、靈祥、淸遠、雄大한景像이 人間界의秘域으로 남어잇는朝鮮民族生長의地理的機軸일뿐아니라 一千米突以上의 大樹海에덥힌洪博한大高原은二百萬町의可耕地를가저 그의經濟的素地로서도 朝鮮人의將來를기대리고잇다。 著者大白頭의千里天坪 과豆滿、鴨綠兩江의上流와 關北千里海岸列邑으로부터 咸南高地帶各邑을縱橫하야 史論(古代社會學의 見地에依한 檀君史는 史壇의 一斷案이될)이잇고 時論이잇고 生活樣式을說하고 產業的價值를說하고 民族의盛衰를評하고 間島의國境問題를痛論하며 風景을述하고天象을描寫하고植物과昆虫을談하고 白頭火山活動의자최를 이야기하는等等情趣만코 感激만코 氣骨이솟고 熱淚를비즈는바가 實로多情多恨多見識 多趣味한良著이다 林下窓間에서 시원히讀破할 爲解淸涼의好伴侶이다 全國書店發賣！

(精美한挿畵三十餘枚、全篇에適當配入됨)

發行所 京城府通洞 流星社書店 (振替京城二〇七〇番 私書函光化門一八番)

◇本社京販 電話光化門一八七番

콜럼비아레코-드 雜音絕無 Columbia

八月新譜發賣 定價一枚 金壹圓五拾錢

種目	曲目	枚數	演奏者
映畫說明	偕房悲曲	二枚	徐相弼 管絃樂伴奏
映畫說明	봄 카	一枚	金永煥 노래 李애리스 管絃樂伴奏
流行小曲	失戀 / 旅愁	一枚	李애리스 管絃樂伴奏
童謠獨唱	도레미파·휫파람 / 퐁당퐁당·푸른언덕	一枚	崔命淑 伴奏콜럼비아管絃樂團
新民謠獨唱	漢江의노래 / 뱃사공의안해	一枚	安基永 伴奏콜럼비아管絃樂團
新歌謠	新高山타령 / 密陽아리랑	一枚	朴月庭 金仁淑
雜歌	靑春歌 / 널늬리야	一枚	李映山紅 金玉葉
京畿雜歌	京발님	一枚	李映山紅
雜歌	執杖歌	一枚	金芙蓉
俗謠竝唱	草露人生 / 春香母	一枚	吳太石
短歌 春香傳	不須禮 / 碑石뒤	一枚	金小香
三國誌	南屛祭風	一枚	金楚香
短歌	丈夫恨	一枚	金昌龍
興甫傳	중타령	一枚	金昌煥

京城府長谷川町 콜럼비아蓄音器株式會社

朝鮮各銀行 預金貸出狀況

前年同期에比하면 預金貸出이모다增加

朝鮮總督府財務局에서調査한朝鮮內各銀行六月末現在預金貸出[illegible]前年同月에比하야[illegible]二千[illegible]七百二十七萬六千圓[illegible]預金은前月末에比하야[illegible]五百八十五萬六千圓[illegible]各銀行別預金貸出高는左와如하다(單位千圓)

銀行	預金	貸出
朝鮮銀行	[illegible]	[illegible]
殖産銀行	[illegible]	[illegible]
商業銀行	[illegible]	[illegible]
漢城銀行	[illegible]	[illegible]
東一銀行	[illegible]	[illegible]
湖西銀行	[illegible]	[illegible]
湖南銀行	[illegible]	[illegible]
慶尙合同	[illegible]	[illegible]
慶一銀行	[illegible]	[illegible]
海東銀行	[illegible]	[illegible]
釜山商業	[illegible]	[illegible]
東萊銀行	[illegible]	[illegible]
北鮮商業	[illegible]	[illegible]
朝鮮貯蓄	[illegible]	[illegible]
第一銀行	[illegible]	[illegible]
安田銀行	[illegible]	[illegible]
山口銀行	[illegible]	[illegible]
十八銀行	[illegible]	[illegible]
合計	[illegible]	[illegible]
對前月末增減△	[illegible]	[illegible]
對前年同月增減△	[illegible]	[illegible]

正金의現送 二千萬圓

合計五千萬圓

【東京發電】正金銀行은明六日及十一日의兩次에合計二千萬圓의正貨를現送하기로되엿다 此에依하야正金銀行이一個月間에五千萬圓의正貨流失을보게되는것이니 金融市場에影響하는바도不少함으로各方面의注目을惹起하고잇다

對獨크레딧트 期間更新을決定

國際決濟銀行理事會

【파리三日發電報聯合】國際決濟銀行理事會는本會議에서獨逸現下의財政經濟에關한倫敦會議의所定案을審議하얏는데 特히獨逸國立銀行에對하야去六月十五日英、米、佛三國中央銀行이與한二千萬弗(約二億圓)의크레딧트를期限滿了後다시三個月을更新할作을決議하얏다

朝鐵下旬業績

朝鮮鐵道會社七月下旬運輸成績은左와如하다

△客車收入一萬五千百五十三圓(前年同期에比하면三千四百三十八圓減)

△貨車收入二萬六千百八十二圓(前年同期에 比하면百三十八圓減)

△運輸雜收千四百九十七圓(前年同期에比하면八十二圓減)

△收入計四萬三千八百三十二圓(前年同期에比하면 三千六百五十八圓減)

△一日一粁平均收入九圓十二錢(前年同期에比하면 九十二圓減)

朝鮮運送의 理事制

未久에實現

朝鮮運送會社에서는今回의大合同에依한中立側有力者를迎하는理事制에對하야는미리부터協議決定하얏는데其後、岩崎、廣野二名도合同에參加하지안키로決定하얏슴으로理事數는極히少數이나今回은人事異動의落選되는대로理事制가實施되리라한다

七月外지米移出 七百四十萬石

十月末外지는아직도 百餘萬石移出을豫想

朝鮮總督府에서調査發表에依하면昨年十一月以來今年七月末日外지의朝鮮米移出高는七百四十五萬餘石인데압흐로十月末日外지에는아직도百萬石以上의移出이잇스리라고豫想하야總移出高를六百五十萬石內外로推定하는 모양이다

七月中朝鮮 對外貿易調査

入超額二百九十萬圓

總督府에서發表한七月中의朝鮮對外國貿易概算은左와如하다【單位千圓】

輸出	一、二三五
輸入	四、一九一
計	五、四二七
入超	二、九五六

此를前年同期에比하면輸出三十四萬九千圓、輸入二百六十六萬圓이모다減少하얏는데入超로서도二百三十一萬一千圓의減少이다

一月以降의累計는

輸出	七、一一一
輸入	三六、四一五
計	四三、五二七
入超	二九、三〇三

이니前年同期와比較하면輸出로는六百三十六萬圓、輸入으로는二千八百三十五萬九千圓이모다減少하얏고輸入超過額으로는二千百九十九萬九千圓의減退를示하얏다

平壤鑛業所 民間에拂下

大藏省議에서內定

【東京四日發電通】四日의七年度豫算整理節約에關한大藏省에서는平壤鑛業所를民間에拂下하기로內定하얏다

七月中日本 貿易出超

九百七十二萬圓

【東京四日發電通】大藏省에서發表한七月中對外貿易은(單位千圓)

輸出	一〇三、四一九
輸入	九三、六九二
合計	一九七、一一一
差引出超	九、七二二

을示하얏다前年同期에比하면

輸出	一三、八七七
輸入	一〇、九三一

을各各減少하얏다 一月以降의累計는入超額一億三百六十三萬七千圓이니昨年의二億一千百十九萬一千圓에比하면一億七百五十五萬四千圓의入超減이다

獨逸國內預金 支拂制限撤廢

五日에實現하기는 現下形勢로는安心

【伯林四日電通發】獨逸國內의모든로-옹及國內銀行相互間의取引制限은本日로써終了되엿는데伯林及各地方의모든銀行은困難이업시現下의形勢에應할수잇는狀態에在하다다만五日(水曜日)이正式各銀行預金者에對한引出制限이撤廢되는날임으로果然無事할것인지 懸念의日일失하다그러나實際로는多數한銀行은이미本日에自進하야預金者에對하야無制限으로預金의引出을許하고何等異狀을보지못하얏다 날아서制限撤廢後다시새로支拂要求가起할는지도모른다는憂慮는根據가업슴이證明된것이라한다

京城延市場의 出來高十萬石

最高三店에褒狀을授與

昨年九月復活以來一路振興을目標로邁進하얏다京城延市場에서는組合員의團結과堅實한營業方針에依하야內外의信望을博하고昨年秋頃의新記錄을導火線으로今春來七萬四千石七萬六千石의新記錄을示現하얏다 其眞摯한各店의營業方針과市場의穩健한經營은組合의基礎를鞏固히하고中央市場으로서의眞價를發揚하려는바이라 昨四日에至하야遂히出來高十萬二千石을突破하야文字그대로의全朝鮮一의最高記錄을示現하게되얏다 市場關係者는此新記錄을記念하기爲하야五日前場立會前場內에서盛大한自祝宴을開催하얏다 復活以來아직日淺함에不拘하고先進市場을凌駕하게된것은一日組合員이振興에로一路邁進한外닭이다各店의堅實本位는內外의信望과함께市場의前途를囑目하게되얏다 本年上半期中의最高出來高一二三等各店에對하야五日前場立會前에褒狀授與式을行하얏스니受賞店은左와如하다

一等 洪淳錫

二等 金光宇

三等 [illegible]

日本綿絲布 大打擊

奉天官銀號取組停止로

【奉天四日發電報聯合】奉天官銀號는二、三日前부터對上海日本紡績側도取組를停止하얏슴으로綿絲布는大打擊을受하얏다

東京公債市況

【東京電報聯合】東京國債市場五日正午呼値

甲號五分利	九五、二〇
第三回五分利	九四、三〇
一回四分利	七九、二〇
二回四分利	七九、二〇
佛貨四分利	一四三、二五
二十年分	九七、四〇
十七年分	—
十八年分	—
二十八年分	九六、三〇

日本電氣界 合倂氣運濃厚

水力보담水力이有利 武者京電專務談

電氣公營問題는매우떠드는모양인대우리는俎上의魚이다府會의成行을靜觀할뿐이다會社下半期의建設改良費는財界가不況한때이기도하고또此際世間의誤解도招하기쉬움으로不得已하야電燈瓦斯의設備費、營業改造費等三十萬圓內外의豫算을計上하게된것이다日本電氣事業은全然困難狀態이다各社에서다競爭이激烈하야此를統制할必要를늣기는것은當然한일이다關西에서는各電氣會社가共同으로發電所를設하고서로의電力을流用할計劃이樹立되얏다結局會社를合倂의氣運에向하는모양이다又最近의傾向으로서는水力보다火力이有利하다는傾向이顯著하다石炭이헐하고機械의조흔것이헐하고能率이놉흔今日에는資本을固定하게하는水力보다헐한有利하다朝鮮의火力은金剛山의水力보다有利한듯하다

日本의電力統制는過去의統制된것이다朝鮮에서는그超하는것에對하야統制하려는것이니朝鮮에서도電氣事業令이出하야電氣事業이統制하게되면다시發達의氣運에로向할듯하다

結核豫防對策 協成會

權威者들이出席

【東京四日發電通】三日의結核豫防對策協議會에서는各方面의權威者로부터種種의意見의開陳이잇서結局內務省衛生局에서此等意見을參考로하야根本策의立案을行하기로하엿는바重要한意見은左와如하다

一、政府의巡回保健班의設置가必要

二、輕症患者收容所施設及學生生徒의初期에[illegible]

三、[illegible]가잇다

四、[illegible]할것

五、[illegible]其[illegible]普及할必要가잇다

六、日本의家屋[illegible]改正하야[illegible]할것이다

七、[illegible]不可하다

八、統計上그와가티弊害가잇는것은斷定치못한다

九、[illegible]

十、小學生徒의[illegible]禁止하고[illegible]할것이다

燒酒專賣調査 今月中에完了

그러나實施決定外지는 相當한時日을要

總督府專賣局의燒酒專賣에關한調査는全朝鮮에亘한製造需要量을基調로하야目下急速히進行하고잇서今月末外지에는大體의調査가完了될모양이라한다이와갓흔調査가끗이난뒤에는다시財源의有無와事實實施後의收支等具體的調査에옮길터이라한다 元來燒酒는稅金의關係로도리여財務課의主管事項에屬하야專賣局單獨으로決定할性質의것은아니다그럼으로現在하는燒酒專賣의實施가決定한것으로볼수는업는것이다또他方으로麥酒의專賣計劃에關하야는昨年中에벌서大體의調査를完了하고지금은그實施機會의到來하기만기다리고잇는듯하지마는 이도아직外지는疑問中에잇는모양이다事實上으로그採算上의確實을엇기에이르지는못한것이다 그런데昨年中의燒酒製造高는約三十萬石이엇다 그中에서七萬石은新式製造法에依한燒酒인데그價格은新式燒酒는每石四十圓內外임에比하야在來燒酒는黑麴同四十七、八圓麴子燒酒同六十圓內外인데 그消費地는平南黃海、平北、咸北咸南의諸地方이다南地方에도만코또그를輸入으로하야販賣하려면一定한比率을[illegible]新成燒酒에對하야는이미三井의손으로그販賣가統制되고在來의燒酒도今日外지의無意味한競爭을避하라는것이다 이미一大合同을實現하[illegible]

株式 稍漸强化

市勢와商況(五日)

前場下迭

前日歡調이더니今朝阪地의續落을移하야東新百卄七圓六十錢인一圓四十錢低大新은六十四圓十錢인一圓十錢低를各寄附한後阪地의後高를入하야東新은八圓九十錢에大新은五圓四十錢에各引返大引京取는十四圓六十錢에인昨引同價寄引前場中賣買는京取七十枚賣新田七十買松山五十大新二百二十枚賣田道百買古野百東新六百六十枚賣田道二百四十白井九十山口五十買古野三百二十新田七十大林五十等이엇다

前場諸株步調

▲京取 [illegible]

▲大新 [illegible]

▲東新 [illegible]

株界一六感

◇連日不勢로推移하든니硏材도거의出盡하엿슴으로이제부터는漸次强材가反擊할順序

◇후-버-景氣로暴騰하고英銀利上으로反落하야時勢에相當히큰波紋을起하엿다

◇强弱의材料가巡回的으로出現한을보아어變動無常한것이投機의妙味

◇東新은廿餘月이나反落되엿슨즉五六圓方의反擊을示할은當然

◇特別한材料가突發치안는限當分東新百卄圓乃至卅五圓間을上下할外에無할듯

一反撥期待

東新과如함은旣히二十餘圓을反落하야후-버-案發表以後에値上된分은거의다除去되엿고高價에買付한因果玉도整理되며東京市場의東新短期取組가四十六萬株로減少된此際에更히時別한惡材의突發이無하고貿易出超期米高等의强材가尙今反擊치안엇슨즉相當程度의反撥이잇슬것을豫想하는便이多하다中國의日貨排斥으로此方面에對한輸出貿易[illegible]

後場昂騰

[illegible]

後場諸株步調

▲京取 [illegible]

▲大新 [illegible]

▲東新 [illegible]

底意가稍堅

英銀의再度利上으로후-버-景氣는全然消滅된觀이잇슬뿐아니라貿易의出超期米高等强材料도何等의刺戟이無하고日來低迷商情을繼續하든니今朝生絲의反落綿絲의低迷으로株의不勢等材料가依然軟弱하엿스나此邊에는反落한低量을示하엿다 後의引返을豫想하고買物이間間出現하야幾分底堅한商勢를呈한다

株式

京城短期

[illegible]

大阪短期

[illegible]

東京短期

[illegible]

東京現株前場

[illegible]

大阪長期

[illegible]

大阪短期步調

[illegible]

京取主要株取組

[illegible]

代引算定日步

[illegible]

大阪綿糸

[illegible]

大阪綿花

[illegible]

橫濱生糸

[illegible]

滿洲各地商況

[illegible]

期米

仁川期米

[illegible]

取組高

[illegible]

帳入價格

[illegible]

賣買高

[illegible]

大阪期米

[illegible]

東京期米

[illegible]

各地期米

[illegible]

仁取定期

[illegible]

大阪市中在米

[illegible]

海外砂糖

[illegible]

大阪砂糖

[illegible]

京城手形交換

[illegible]

朝鮮銀行券

[illegible]

日本銀行券

[illegible]

日本金利

[illegible]

對外爲替

[illegible]

海外經濟

[illegible]

고무原料市勢

[illegible]

延取

京城

[illegible]

群山

[illegible]

大邱

[illegible]

釜山

[illegible]

京城正米

[illegible]

仁川正米

[illegible]

仁川大豆

[illegible]

京城綿糸布時勢

[illegible]

米 期

買過의反動으로 濃流的急反落

利喰新規賣의大混戰

東新代引減少

東新株는前日代引增加를示하더니今朝는受古都百五十五山百四十으로代引四百三十枚에減少하고其他는京取가代引十枚增大新이代引十枚減을示할뿐으로前日과不變이엇다

前場波瀾

[illegible]

後場急落

[illegible]

買方의滿腹 一押이當然

[illegible]

後場暴落

[illegible]

京城延 前場大混戰

賣買高新記錄

[illegible]

正米 依然强態

◇京城暴騰 [illegible]

◇仁川猛騰 [illegible]

◇群山保勢 [illegible]

◇大邱不變 [illegible]

◇釜山續騰 [illegible]

道知事會議日程

各道知事會議는旣報와如히八月六日부터八日外지每日午前八時三十分부터午後三時外지第一會議室에서開會되는바會議日程은左와如하다

八月六日 訓示、管內狀況報[illegible]

仁川 米期 仁川本町三ノ四 水稲取引店 相場日記俯呈 書信來内申進

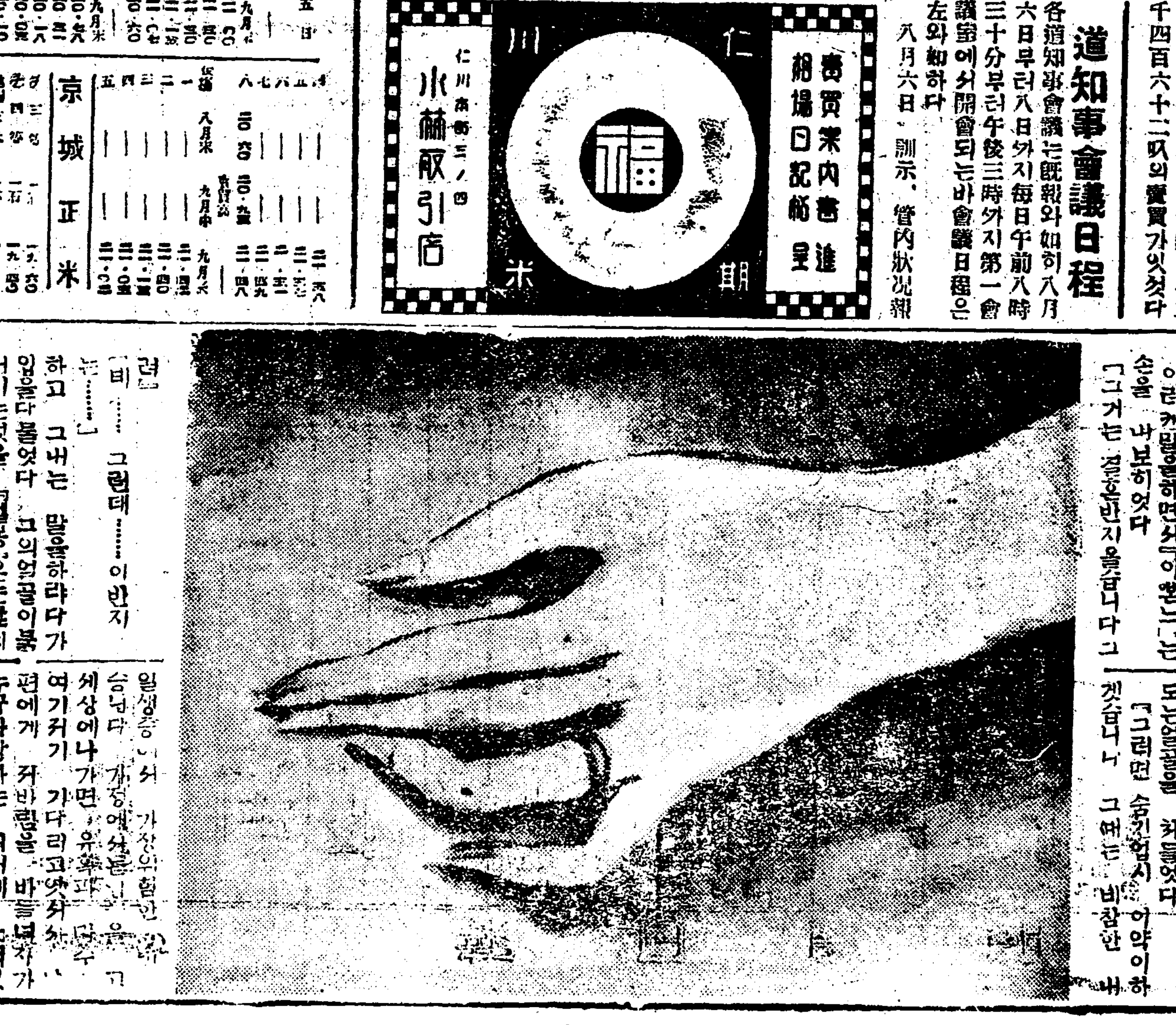

結婚반지 (七)

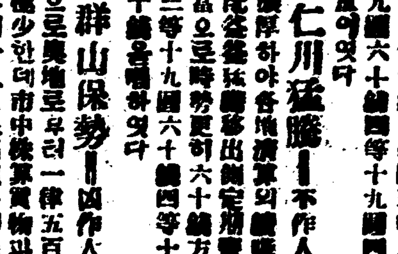

[illegible] 原作 異河潤 譯 城北學人 畫

「아니오 내보내게 죽으올발입니다 그때外지 어머니께서 오시질못하겟다고 말슴하십으로 어머니가 림휘하시는자리에서 무엔지 하겟다는모양 이야요

「뻘롱」은 머리를 기우리고 생각을해보앗다

「그일에관해서 당신이 이러라고생각하엿단말을 하지는안읏나가」

「그럼말은 못드렷서요」

「당신의보석(寶石)들속은어되잇습닛가」

「집주인이 다파어버렷서요」

「네」

「반지 하나도남기지안코」

「하나도 남지안엇슴니가」

「참 남은것이라고는이반지분입니다」

이러케말을하면서「이뽄느」는 손을 내보히엇다

「그거는 결혼반지올습니다그」

「이번것에는」

「남자는 살아지지안엇습니다」

「뻘롱」은 그말에 좇수거처는것갓흔 말하기어려워하는가색을 엇볼수잇섯다 그러나 「이뽄느」에게는 그렇만하 그것을 숨기라고하는것갓혼 모양이 보히지안엇다

「하나도 숨기지마시고 자세히 이약이해주십시오 그러커러 알게될듯합니다 하여간 여기外지왓 나가 자 그다음을이약이하십시요」

「그이약이를 꼭해야만 됩닛가요」

「그러쿠말고요 그사소한일이 퍽중요합니다 대개악히추측되지만 어름어름하고 잇서서는 안됩니다 시간이절박햇습니다」

「이뽄느」는 곤난한가싹이며 도는얼골을 처들엇다

「그러면 숨김업시 이약이하겟습니다 그때는 비참한 내

련」

「비…… 그런데……이반지는……」

하고 그내는 말을하라다가 입을다물엇다 그의얼골이붉어지는것을 「뻘롱」은눈치채엇다

「그러치만…… 그가왓니가잇나……물 모롤것이지……」

하고 「이뽄느」가저혼자 중얼거리고잇는것을 들흘수가잇섯다

「뻘롱」은즉시 질문을시작하엿스나 「이뽄느」는 다답도하지안코 불안스러운 얼굴을한채 얼마도하지안는다 그러나 잠잣고만안잣슬쎄가 아님으로 나직한목소리로 대답을하엿다

「이것은 결혼반지가 아니야요 결혼반지는 벌서오래전일입니다만 내밤탄로(暴露)우에다 잠간노아두엇더니 어느결에엽서처바리엿겟지요 암만차저도 업서서 주인몰래 그때신으로주문해만들엇서요……지즐 세고잇는 이게 바로그것입니다」

「정작 결혼반지에는 결혼날자를 새엿섯지요」

「네…… 시월(十月)이십삼일……」

일생중에서 가장위험한 [illegible]습니다 가정에서는 유[illegible]고 세상에나가면 유혹과 [illegible] 여기저기 가다리고잇서 [illegible]편에게 자바렵을 바들넘자가 누구나당하는 처저에 노혀잇섯습니다 그때입니다 자금 니커바리지안엇습니다 그사랑 결혼하기 건후라 나를사랑해주든 남자가잇섯스나 그사랑이 성립되지 안흐리라는것을 미리알엇습니다 그리든동안에 그후에 그량반의힘을 반지에다산이어 밤낫업시 흥손에서 우고다엿습니다 하기는나도남의안해의몸이되고본즉 다른사람을 생각하겟다는 뜻은 아니엇스나 마음속에는 웬그런지깃분 심과가치 이처지지안는 생각이잇섯든것이겟시오……」

「이뽄느」는 천천히 리듬치도안코 쾌창한어조로 마음속의비밀을 말하엿다「뻘롱」은 남의안해된녀자가 [illegible]말하리라고는 생각치못하엿든것이 「뻘롱」이 잠잣코 [illegible] 「이뽄느」는 불안에싸이여

「여보서요 잘 [illegible] 반지에문에 [illegible] 그리하는것뷔와요」